25 gr. 25 gr.

GONIEC KRAKOWSKI

CENY OGŁOSZEŃ: Po tekście 1 mm w 2 szpaltach (szerokość szpalty 45 mm) po 72 grosze. Dla poszukujących pracy po 20 groszy. „Marginesowe" po złotych 3.— za 1 mm w 1 szpalcie (szerokość szpalty 45 mm).

Rok V. Nr. 278.

Kraków, niedziela 28/poniedziałek 29 listopada 1943

Nie zamówione przez Redakcję rękopisy będą zwracane autorom jedynie przy dołączaniu porta zwrotnego. Prenumerata miesięczna 6.— Zł., z odnoszeniem do domu 6.50 Zł. W Rzeszy z dopłatą porta 7.50 Zł. W Gen. Gub. tylko prenumerata przez urzędy pocztowe. Konto czekowe: Warszawa 658.

Z ciężkich robót na front.

Przeżycia żołnierzy polskich w armji sowieckiej.

(tp) **Kraków,** 27 listopada. **Specjalny sprawozdawca agencji „Telepress" nadesłał z rejonu pozafrontowego zeznania Polaków, przynależnych do legjonu sowieckiego im. Tadeusza Kościuszki. Protokóły te zawierają nowe sensacyjne szczegóły, dotyczące historji istnienia dywizji „Tadeusz Kościuszko" oraz motywów, które spowodowały Polaków do zgłoszenia się do linij niemieckich w czasie pierwszej swej akcji na froncie. Poniżej podajemy treść tych zeznań:**

Jerzy Tabor, szeregowy, ur. 12 maja 1925 w osiedlu Bojanówka, gmina Aleksandrja, powiat Równe, województwo wołyńskie, **zeznaje, co następuje:**

„Z zawodu jestem gospodarzem, **nie żonaty.** Ojciec mój, matka i dwóch braci pozostało na Syberji. Ostatnio, aż do roku 1939, przebywałem wraz z rodziną moją na Wołyniu, w osiedlu Bojanówka. Ojciec mój był osadnikiem wojskowym. **Kiedy w roku 1939 Rosja zajęła Polskę, wysiedlano ludność w roku 1940 na Syberję.** Również i my odtransportowani zostaliśmy na Syberję, na teren Archangielska 23 marca 1940. Pracowaliśmy tam w lasach. Praca nasza trwała po 10 i 12 godzin, bez względu na wiek robotnika; otrzymywaliśmy przytem po 800 gramów chleba i dwa razy dziennie zupę. Kiedy w dniu 22 czerwca 1941 r. wybuchła wojna niemiecko-rosyjska, otrzymywaliśmy po 600 gramów chleba i raz dziennie zupę.

W roku 1942 stawiono mnie przed sąd, ponieważ spóźniłem się do pracy o 25 minut. Skazano mnie na sześć miesięcy ciężkich robót oraz potrącono mi 25 procent z zarobków.

Przez cały ten czas pracowałem w lesie. Ścinaliśmy drzewa, transportując je do rzeki. Inni robotnicy staczali drzewo w rzekę, aby je spławiać do Archangielska. Tak zatrudniony byłem aż do 19 maja 1943 r.

Wieczorem dnia 19 maja doręczono mi rozkaz stawienia się do dywizji polskiej.

W dniu 20 maja rankiem udałem się do komisarjatu wojennego, gdzie zgromadziło się już ponad 100 osób. Przydzielono nam na drogę jedno kilo chleba na osobę. Musieliśmy maszerować pieszo 180 km aż do Archangielska. **W Archangielsku doprowadzono nas do miejsca zbiórki, gdzie zestawiono cały transport, w którym mieliśmy być odstawieni do dywizji polskiej.**

Do dywizji tej dostałem się w dniu 30 maja. Nazajutrz umundurowano nas, a 15 czerwca rozpoczęły się ćwiczenia wojskowe. **Ćwiczono nas przez trzy miesiące.** Wyżywienie było z początku dość przyzwoite, później pogorszyło się.

Pierwszego września wysłano dywizję naszą na front.

Po dojechaniu do stacji szliśmy w nocy pieszo. Otrzymaliśmy na osobę po trzy suchary i dwa razy dziennie zupę. W dzień sypialiśmy i czyściliśmy broń, nocą zaś maszerowaliśmy 25 do 30 km, aż doszliśmy do frontu.

Trzy kilometry przed frontem pozwolono nam nieco spać, otrzymaliśmy zupę, a w nocy poszliśmy — linję frontu do rowów strzeleckich.

Tam w rowach otrzymaliśmy po trzy suchary i dwa razy dziennie zupę, rano i wieczorem. **W rowach strzeleckich przebyliśmy dwa dni.**

Marzyliśmy, mówiąc do siebie, żeby już tylko przyszedł rozkaz do ataku jaknajprędzej, abyśmy mogli zwiać na drugą stronę do Niemców. **Usłyszeliśmy raz w nocy radjo, mówiące w niemieckich rowach strzeleckich.** Nazajutrz atakowaliśmy. Kiedy wyszliśmy, oddaliłem się od kompanji, szukając **możliwości ucieczki.** Leżałem w rowie strzeleckim przez około pół godziny i kiedy zauważyłem Niemców, rzuciłem mą broń i przeszedłem do Niemców. Kiedy nadbiegłem do nich, dali mi chleba i pudełko papierosów, bo byłem głodny jak wilk.

Teraz dostałbym się chciał do szkoły kierowców samochodowych, by się wyszkolić na kierowcę, by żyć spokojnie i pracować".

Sierżant Piotr Malec opowiada.

Malec Piotr, narodowości polskiej, sierżant, urodzony w 1912, z zawodu murarz, zeznaje co następuje:

„Służbę wojskową odbywałem od roku 1935 do 1937 w 45-tym pułku piechoty w Równem. Ukończyłem szkołę podoficerską z dobrym rezultatem. Do roku 1939 zamieszkiwałem w powiecie łuckim, w gminie Berezeluny, wieś Dorosinie, kolonja Stawki. Jestem żonaty, mam córkę 6-letnią, czterech braci, trzy siostry i matkę. **Ojciec mój poległ w wojnie w roku 1914.** Żyłem z mego zarobku, posiadałem trzy morgi gruntu, który spłacać musiałem tem co zarabiałem. **W roku 1939 zostałem zmobilizowany.** Na froncie nie byłem. Dostałem się do miasta Horochowa, a stamtąd zostaliśmy odesłani z powrotem. Do roku 1940 przebywałem w domu.

W roku 1940 siostra moja i szwagier uciekli przez granice do Rzeszy Niemieckiej i z tego powodu wysiedlony zostałem wraz z moją matką na Syberję.

Cała moja rodzina pozostała na miejscu. Od 1940 do 1941 pracowałem w Kasachstanie, na obszarze Pawłodarska przy budowie szkoły. Pracowałem dzień i noc i zarabiałem mało, tak że nie mogłem z tego wyżyć. Drzewo było bardzo drogie i nigdzie nie było go można kupić. Zima mróz dochodził do 60 stopni. **Uwolniłem się od tej pracy i poszedłem do pewnego kołchozu.** W kołchozie pracowałem w kuźni jako kowal do pierwszego maja 1943.

W maju otrzymałem rozkaz stawienia się do NKWD.

Tam mi oświadczono, że organizuje się dywizję im. Tadeusza Kościuszki, wręczono mi rozkaz stawienia się i odesłano mnie do wojska. **Musiałem zostawić matkę moją bez chleba w obcym kraju i odjechać do wojska.** Przydzielono mnie w wojsku do pewnego obozu leśnego, gdzie żydzi i oficerowie bolszewiccy organizowali Polaków. W tej dywizji pędzono nas przez dzień i noc na ćwiczenia, a wyżywienie było bardzo niedostateczne.

Niektórzy uciekli z wojska, zostali jednakże pochwyceni i skazani na śmierć.

Każdy z nas pragnął jaknajprędzej dostać się na front, aby móc uciekać. Z początkiem jesieni wyjechaliśmy na front. Jednakże nie jechaliśmy, lecz pędzono nas do utraty ostatnich sił, dzień i noc bez wypoczynku, aż doszliśmy do frontu. Oznajmiono nam, że 12 października odbędzie się atak. **W dniu 12 wymaszerowaliśmy, lecz nie oddaliśmy ani jednego strzału, ja zaś z radością oddałem się do niewoli.**

Obecnie jestem syty, czysty i wolny i oczekuję dalszych rozkazów. Nie życzę sobie teraz niczego więcej, tylko abym mógł zobaczyć się znów po czterech latach z rodziną moją i abym mógł podjąć na nowo pracę".

(Dokończenie na str. 2-giej).

Dwukrotna walka pod Smoleńskiem.

Kraków, 27 listopada. **Podobnie jak charakter narodów nie ulega większym zmianom, mimo że wieki nad niemi przeszły, tak samo i polityka państw ma swoje wytknięte cele, od których nie odstępuje przez całą nieraz swoją historję.**

Stara polityka Moskwy nie wiele odbiegała od dzisiejszego jej kierunku. Wielkie księstwo moskiewskie, o ileż mniejsze od dzisiejszej Rosji — ale już orjentujące się w tych samych kierunkach, dążyło wszelkiemi sposobami **do nowych podbojów na zachodzie i na południu.** Ziemie ruskie wchodzące w skład granic Rzeczypospolitej, od Mińska aż po Kijów, oraz Konstantynopol — oto **dwa zasadnicze cele ówczesnego Kremla.** Pretensje te, realizowane przy pomocy wszelkich stojących do dyspozycji środków, **często** idące ręka w rękę z Tatarami krymskimi, z Kozakami, ba nawet z Turkami, uważanemi naówczas **za wroga kultury europejskiej Nr. 1,** miały się później przenieść również na Bałkany pod **pretekstem opieki nad innemi narodami.** Jak dalece te terytorja życzyły sobie moskiewskiego panowania, o tem możnaby się przekonać, badając szczegółowo ówczesne stosunki kresowe. — **Jest** więcej jednak jak pewnem, że „oswobodziciele" przynosili ze sobą ucisk, jakiego ziemie ruskie nigdy poprzednio nie odczuwały.

Odmienne warunki rozwojowe po prawej i po lewej stronie Dniepru wyrobiły różne charaktery ludzi tam zamieszkujących. Zakusy w stronę Konstantynopola upozorowywała dyplomacja moskiewska pretensjami do dziedziczenia bizantyńskiej kultury, a to wszystko z tego tytułu, że Iwan III Wasyljewicz, żonaty był z księżniczką z domu cesarzy bizantyńskich z dynastji Paleologów (była ona zresztą matką Wasyla III Iwanowicza, żonatego z Heleną księżniczką Glińską, bratanicą słynnego Michała Glińskiego, który w początkach XVI wieku podniósł bunt przeciwko królowi Zygmuntowi Staremu) i jako taki **po upadku Konstantynopola (1453) uważał się za spadkobiercę Bizancjum.** Ciekawem jest, że te **aspiracje konstantynopolitańskie** przetrwały nietylko całą rodzinę Iwana III, ale również dynastję Romanowych i dotrwały aż do dnia dzisiejszego — kiedy w sklepionych komnatach Kremla poruszają się nie bojarowie staromoskiewscy lub też mikołajewscy ministrowie i dworzanie, lecz komisarze bolszewiccy i ludzie zupełnie odmiennego typu i światopoglądu.

Tylko dzisiaj dawne pretensje moskiewskie, które do końca caratu ubierano w mniej lub więcej prawdopodobne preteksty, dzisiaj występują jeszcze bardziej jaskrawo i brutalnie, po prostu jako **nadmierny apetyt zaborczego kolosa.** Gdy w XV, XVI i XVII wieku pretensje Moskwy do ziem ruskich posługiwały się atutem wspólnej wiary i pochodzenia, przeniosły się one w XVIII i XIX w. **również i na Bałkany,** wysuwając te same mniejwięcej powody. Stąd też podsycanie oporu państw bałkańskich przeciwko Turcji, stąd subwencjonowanie ich, stąd popieranie Bułgarji, Serbji i Czarnogóry, przyczem jednak ostatnim celem nie było bynajmniej wyswobodzenie zupełne tych krajów z pod rządów Porty ottomańskiej, lecz **stworzenie z nich swoich wasalów,** wykonywujących w każdej chwili rozkazy Petersburga.

Altruistyczne hasła Moskwy wyglądały w praktyce nader egoistycznie tak, że po kilkuset latach doświadczeń nie można się dziwić, iż takie **nieuszminkowane oświadczenie ambasadora Umańskiego** mogło wywołać nietylko protesty zainteresowanych, ale nawet krytykę neutralnych dzienników, które opanowanie choćby tylko wschodniej Europy przez Rosję Sowiecką uważają za rzecz katastrofalną.

Dopiero teraz zdają sobie niektórzy z tego sprawę, że granica Europy przebiega wzdłuż Dniepru i że tam właśnie stoją **odwieczne bastjony przeciwko moskiewskiemu napastnikowi,** który jakkolwiek zmienia swoją zewnętrzną postać, zmieniając purpurę cesarskiego płaszcza na krwisty kolor komunizmu, pozostaje ciągle tym samym wrogiem Europy.

Litwa poznała zamiary sowieckie

Kowno, 27 listopada. Prasa litewska w komentarzach swych podkreśla w dalszym ciągu olbrzymią manifestację sfer robotniczych w Kownie, w której uwidoczniła się zdecydowana wola do opierania się wszelkiemi środkami będącemi do dyspozycji moskiewskim zakusom. Dziennik „Ateitis" pisze, że przedstawiciele narodu litewskiego już niejednokrotnie oświadczali przy różnych sposobnościach, że ówczesne wcielenie do Unji Sowieckiej odbyło się przeciwko ich woli. Teraz zaś odbyła się olbrzymia demonstracja sfer pracowniczych w Kownie. Jest ona jednym olbrzymim protestem przeciwko zamiarom bolszewików, zmierzających do tzw. „oswobodzenia". Lud pracujący ma niezłomną wolę przeciwstawienia się bolszewizmowi wszelkiemi środkami, będącemi do dyspozycji.

Niema mowy o kompromisie.

Helsinki, 27 listopada. W pewnem rozważaniu na temat sytuacji pisze „Suomen Socialdemokrataj" co następuje:

„Żołnierz frontowy, który ponosi istotny ciężar wojny, nie mówi ani o kompromisach, ani też o nieistnieniu kompromisów; wie on o tem dobrze, że w świecie dzisiejszym nie może być mowy o pokoju, dopóki przeciwnik nie będzie pokonany. — Przeświadczenie, że nie istnieje inne rozwiązanie toczącej się wojny jak tylko zwycięstwo ostateczne, stanowi w Finlandji fakt decydujący i każdemu dobrze znany".

Nowe ustawy we Włoszech.

Medjolan, 27 listopada. **Pod przewodnictwem Duce uchwaliła we czwartek włoska rada ministrów cały szereg zasadniczych ustaw i zarządzeń. Tak więc narodowe państwo republikańskie nosić będzie ostatecznie nazwę „Włoska republika socjalna".**

Na szczególną uwagę zasługuje utworzenie jednolitego frontu pracy, techniki i sztuk pięknych przy wykluczeniu kapitału oraz zaprowadzenie jednolitej książeczki pracy.

Wszystkie kategorje robotników otrzymają od 1 grudnia podwyżkę robocizny w wysokości 30 procent z wyjątkiem tych, którzy podwyżkę taką uzyskali już w ostatnim kwartale.

Dla ważnych produktów rolniczych i przemysłowych ustali się w ciągu grudnia nowe ceny maksymalne.

Zabezpieczy się wreszcie przedmioty sztuki wartościowej, znajdujące się w rękach żydowskich, aby zabezpieczyć je przed zaprzepaszczeniem.

Nowy masowy grób w okolicy Triestu.

Rzym, 27 listopada. Niedalego od Triestu znaleziono w czwartek znów grób masowy, w którym zakopana została pewna liczba nieszczęśliwych ofiar band komunistycznych, które swego czasu uzbrojone zostały przez generała Roattę. Zwłoki rozpoznane zostały przez ludność miejscową. W niedzielę odbędzie się w Trieście uroczysty pogrzeb pomordowanych ofiar.

Szwecja podkreśla swą politykę neutralności.

Sztokholm, 27 listopada. Minister obrony kraju Skjoeld wygłosił mowę, w której bronił polityki neutralności Szwecji. Ani dla Szwecji, ani dla świata — stwierdził Skjoeld — udział w wojnie nie przyniósłby pożytku. Z tego powodu polityka neutralności jest jedyną słuszną linją postępowania.

Japończycy skonfiskowali 500 statków aljanckich.

Tokio, 27 listopada. **Wojska japońskie w czasie swego wypadu na Czangteh od strony południowej w dniu 22 listopada skonfiskowały przeszło 500 statków aljanckich w pobliżu Hsiangkow i w ten sposób w zupełności wstrzymały aljancką żeglugę na tym odcinku bojowym.**

Inne jednostki japońskie, jak donosi agencja Domei, które operowały na odcinku, położonym na południe od Lihsien, skonfiskowały 73 statki aljanckie, wypełnione amunicją i materjałami posiłkowemi w odległości około 12 km na południe od Lihsien. Amunicja i materjały posiłkowe wystarczyły na pokrycie zapotrzebowania 1—2 dywizyj. Również wielkie ilości broni i amunicji zdobyły inne jednostki wojsk japońskich.

Finlandja — kraj jezior.

(wp) **Żaden może kraj nie odznacza się taką odrębnością pod każdym względem, jak Finlandja. Jest to najbardziej na północ wysunięty punkt z kulturą europejską.**

Przez trzy miesiące letnie panuje tam dzień prawie bez końca, gdyż podczas krótkich nocy przyświeca zorza polarna. Natomiast w czasie zimy w najdalej na północ wysuniętym punkcie blisko przez dwa miesiące **noc liczy 19 godzin na dobę.** Noce te jednak nie są ciemne, gdyż rozjaśnia je białość śniegu, który pokrywa wszystko dokoła, oraz zorza polarna. Z wyjątkiem krótkiego lata promienie słoneczne padają tu ukośnie i nie grzeją tak, jak w krajach południowych.

Zima w Finlandji trwa długo. Północną część zatoki Botnickiej pokrywa lód przez siedem, południową zaś przez pięć miesięcy w roku. — Ale śnieg i lód stanowią jeden z niezbędnych warunków bytu dla mieszkańców tego kraju, gdyż bez śniegu nie ostałaby się żadna roślinność w tak ostrym klimacie. Gdy zaś lód zetnie powierzchnię błot i jezior, wówczas dopiero mieszkańcy różnych okolic znajdują

jedyną w ciągu roku możność komunikowania się ze sobą.

Nad morzem klimat jest łagodniejszy niż wewnątrz kraju. Tu też spotyka się bogatą roślinność i faunę, która, posuwając się **ku północy** — staje się coraz rzadszą. Oprócz drzew iglastych znajdują się w lasach finlandzkich wiązy, a po wsiach widzieć można rozsiane drzewa liściaste, nawet dęby.

Z różnych rodzajów zboża żyto stoi na pierwszem miejscu, lecz często nie dojrzewa w północnej części z powodu mrozów. Jęczmień i owies dojrzewają do 64 stopnia. Głównem pożywieniem mieszkańców są kartofle, rzepa i groch.

Kwiaty polne i zioła rosną latem nawet w najdalej na północ położonych stronach.

Runegerg, jeden z pisarzy najwięcej zasłużonych dla swego kraju i jego literatury, nazwał Pilandję **„Krajem tysiąca jezior“, choć rzeczywista ich cyfra dochodzi do 5.000.** Wiele z tych jezior nie ma wcale nazwiska. Niektóre z nich tworzą malownicze wodospady, z których **„Imatra“** jest największym i najwspanialszym w Europie.

Finlandja wogóle przedstawia niezmiernie urozmaicony krajobraz, na który składają się liczne jeziora, szumiące potoki, rzeki, wodospady, lasem porosłe wzgórza, **rozległe puszcze, trzęsawiska i piaszczyste pustkowia. W tym jednak tak ubogim kraju rozwinęła się bogata kultura, powstały kwitnące miasta i zajęły rozległą przestrzeń.** Trzeba wiedzieć, że kultura fińska jest jedną z najdawniejszych w Europie. Finlandja była bowiem zamieszkałą jeszcze przed nastaniem ery chrześcijańskiej. Nazwę swą otrzymała od sąsiadujących z nią Germanów, gdyż pierwotni jej mieszkańcy nazywali siebie „Suomalaiset“, a swój kraj Suomi. Jest to szczep pochodzenia ugro-fińskiego.

Pierwszą napływową warstwą byli w Finlandji Lapończycy.

Koczujące to plemię odznaczało się zdolnością do poezji oraz gorącą miłością ojczyzny. Po nich przyszli właściwi Finowie, którzy utworzyli jądro narodu, szczep ogromnie żywotny i wytrzymały. Dalej Karelowie, z których po większej części wyszli poeci ludowi i między którymi głównie przechowały się dawne pieśni. Wkońcu przybyli Szwedzi.

W 1157 roku Szwedzi zaczęli najeżdżać Finlandję, a w 1293 roku podbili ją, narzucając krajowi swój język i swą wiarę. Aż do 1809 roku Finlandja była tem jabłkiem niezgody między Szwecją i Rosją, ale w tymże roku przeszła ostatecznie pod berło Rosji i otrzymała od Aleksandra I całkowity samorząd, a zczasem zupełnie wyemancypowała się.

Finlandja, jej dzieje i kultura potrafią zaciekawić każdego. **Literatura fińska posiada cały szereg utworów bardzo oryginalnych a zarazem pod względem wartości równych utworom ludów posiadających starszą o kilka wieków cywilizację. Także w zakresie badań i odkryć naukowych Finowie okazali wielkie zdolności.** W dziełach fińskich malarzy można też zaobserwować ich odrębność narodową.

Z ciężkich robót na front.

(Dalszy ciąg ze strony 1-ej).

Dyba Władysław, szeregowy, polskiej narodowości, ur. 25 lutego 1919 r. w woj. tarnopolskiem oświadcza:

„Do roku 1939 powodziło mi się nie specjalnie dobrze, ale także nie specjalnie źle. Moi rodzice byli ubogimi ludźmi, mieszkali w województwie tarnopolskiem, powiat Skałat, wieś Hałuszczyca. Oboje zmarli w roku 1920 i pozostawili mnie, jako maleńkie dziecko bez opieki. Została tylko babka, która wychowywała mnie do roku 1930. Wtedy umarła także babka, a ja pozostałem całkiem sam, sierota bez ojca i matki. Później ludzie posłali mnie do szkoły i wzięli mnie do siebie. Pracowałem w rolnictwie od 14-go roku życia. W rolnictwie pracowałem do dwudziestego roku życia, to jest od roku 1932—1939. **W roku 1939 zgłosiłem się do służby w t. zw. „junakach“.** Tam przebywałem przez 7 miesięcy od marca do października. W październiku wróciłem do domu, ale **wtedy przyszli już bolszewicy** i zaczęli gospodarować na swój sposób. Nie można już było pracować u gospodarza, musiałem zameldować się w jakimś kołchozie, albo w jakiejś fabryce. **Przyjąłem pracę** w jednej fabryce i tam **pracowałem** od roku 1939 do 1941. **W roku 1940—41 trzy roczniki, mianowicie 1917, 1918 i 1919 powołano do armji sowieckiej.** Na wiosnę w miesiącu maju zostaliśmy zaciągnięci do wojska. Nas przewieziono przez Moskwę do okolicy Grochowca. Oddział nasz stał w lesie w obozie. Umundurowano nas i pędzono na ćwiczenia. **Ćwiczenia były jak zwyczajnie w wojsku.** Później, 22 lipca, wybuchła wojna z Niemcami. Zaczęto zaraz wojska uzbrajać do służby frontowej.

Na front wysyłano Polaków, Rosjan i wszystkie narodowości. Ja nie byłem na froncie, ponieważ nie wszyscy zostali wysłani, bo moi koledzy, którzy przyszli na front, zbiegli na drugą stronę, to jest na stronę niemiecką. **Reszta Polaków, którzy pozostali, została ściągnięta z frontu, rozbrojona i wysłana na Ural.** Tam zorganizowano bataljony karne. Tego nie mogłem wytrzymać. Postanowiłem w jakikolwiek sposób przekraść się przez front, aby udać się do domu. Szedłem przez całe pięć dni. **Nagle jednak schwyciła mnie milicja i wsadziła do więzienia.** Cały miesiąc spędziłem w więzieniu, aż wreszcie odbyło się przesłuchanie: wtedy zostałem skazany na 10 lat. **Potem przewieziono mnie na Ural, do Kamieńca Uralskiego w okręgu Świerdłowsk.** To działo się w zimie z 1941 na 1942. Tam żyło się tak — dwa razy dziennie otrzymywaliśmy jeść i tylko wodę, trochę chleba i nic więcej. Byłem napół martwy z głodu. Musiałem ciężko pracować, tak, że straciłem moje zdrowie. **Wciąż myślałem tylko o jedzeniu i o tem, jakbym mógł uciec.** Pewnego razy zapytano, czy ktoś chce się zgłosić do transportu wody. Tak ja zgłosiłem się do tego transportu wody i dostałem się w tym samym okręgu, w innym powiecie do przedsiębiorstwa leśnego „Lespromchoz“ w Irbicie. Kiedy tam dostałem się, **zachorowałem ciężko na zapalenie nerek.** Zataczałem się na wszystkie strony i nikt nie zwracał uwagi, że byłem tak ciężko chory. Później, kiedy już przyszedłem trochę do zdrowia, wróciłem do „Lespromchozu“, ale tam także nie było dobrze. Kiedy zostałem wypuszczony ze szpitala, ledwo mogłem się trzymać na nogach, ale musiałem pracować, ponieważ inaczej nie dostałbym jedzenia. **Cierpiałem głód, byłem obdarty, jak żebrak.** Dreczyły mnie wszy. Tam pracowałem przez cały rok. **Na wiosnę w roku 1943 została utworzona polska dywizja imienia Tadeusza Kościuszki.** Zostałem zmobilizowany i przydzielony do tej dywizji. 5 czerwca przyszedłem do tej dywizji. Zostałem umundurowany i odbywałem ćwiczenia. Tam przebywałem przez trzy miesiące. **Po trzech miesiącach wymaszerowaliśmy.** Przybyliśmy na miejsce przeznaczenia i odeszliśmy do obozu. I zaledwo przybyliśmy na front, zostałem wysłany do pierwszej linji. Byłem zmęczony, upadłem na ziemię i nie mogłem się ruszać, taki byłem zmęczony. **W tem zobaczyłem na lewem skrzydle nadchodzących żołnierzy niemieckich. Rzuciłem precz mój karabin i poszedłem ku nim. Było nas dużo.** To było dnia 12 października. Teraz jestem szczęśliwy, że jestem w moim kraju i jestem bardzo zadowolony, że **pojadę do domu.** Pragnąłbym chętnie zobaczyć znowu moją chatę i proszę, aby mnie odesłano do domu. Chciałbym chętnie pracować w rolnictwie, aby tym, którzy mnie uratowali, przynieść wiele pożytku“.

Zieliński Antoni, szeregowy, urodzony w r. 1919 w Rożyszczach, powiat Łuck, województwo wołyńskie, narodowości polskiej, z zawodu murarz, oświadcza:

„Jestem kawalerem i mam moją rodzinę w Rożyszczach. Tam mieszka moja matka i moja siostra Franciszka Zielińska. Zostałem wywieziony do Rosji, 10 lutego 1940 r. aresztowali mnie i do 25 maja 1943 trzymano mnie w obozie dla internowanych. 25 maja 1943 zostałem powołany przez sowieckich komisarzy wojny do polskiej służby wojskowej i przydzielony do dywizji „Tadeusz Kościuszko“, która została zorganizowana przez Sowiety. Służyłem w 1 kompanji ciężkich karabinów maszynowych 1 pułku piechoty do 12 października 1943 r. 12 paźdz., kiedy przyszliśmy na front, przeszedłem na stronę niemiecką. **Dzisiaj mojem życzeniem jest pojechać do mojej matki,** która mieszka w swojem gospodarstwie **pod podanym adresem,** aby tam pracować **uczciwie na roli i mieszkać** w mojem gospodarstwie **oraz przynosić pożytek władzom i samemu sobie. Mojem dalszem życzeniem jest zwalczać komunizm, przez który poznałem w ciągu 3-ch lat głód i więzienie. Bo komunizm to jest tak, jak zaraza dla życia ludzkiego“.**

NA MARGINESIE:

„Szara eminencja“ Algieru.

Kraków, w listopadzie.

Według wiadomości nadchodzących z Vichy, zaczyna w Algierze grać dużą rolę człowiek, który w chwili wybuchu wojny popadł w zapomnienie. Człowiekiem tym jest Bernard Lecache, były prezes w międzyczasie rozwiązanej „Międzynarodowej Ligi przeciwko antysemityzmowi“. Wprawdzie jegomość ten nie gra bezpośredniej roli w komitecie algierskim, tembardziej jednak kręci się za kulisami, to też nie bez pewnej słuszności twierdzą, że przyczynił się on w pewnej mierze do usunięcia generała Girauda.

Już podczas smutnej pamięci frontu ludowego, miał on w Paryżu poważne zajścia i nieprzyjemne spotkania z francuskimi oficerami, którzy brali w obronę atakowanego gwałtownie przez Lecache'a marszałka Focha. Od tego czasu datuje się nieubłagana nienawiść tego pana przeciwko każdemu, kto nosi mundur; jeden jedyny mundur nie budzi jednak u niego odrazy, a mianowicie mundur bolszewików, z którymi uprawia on wspólną politykę w Algierze.

Bernard Lecache pochodzi z żydowskiej rodziny z Ukrainy, która osiedliła się przy końcu ubiegłego wieku w Paryżu. Był on czynny również jako dziennikarz, a antypatja jego do francuskich kół wojskowych była znaną. W roku 1920 przeszedł on od socjalistów do komunistów i współpracował w dzienniku „L'Humanité“. Wtedy to marszałek Foch był całemi miesiącami celem jego złośliwych i gryzących uwag i jego bezczelnych ataków. Przy pomocy takich osób, jak Blum, Campinchi, Sarraut, Chautemps, wpływał on na Daladiera i przeprowadził w roku 1939, że przejęto francuską rasową ustawę tolerancyjną.

Obecnie jest Lecache „szarą eminencją“ wydziału algierskiego i pod jego wpływem stoi szereg ludzi, którzy również wznawiają wspomnienia z czasów frontu ludowego. Do takich należy m. in. Catroux, zięć maklera giełdowego Jacoba, André Philip, były zaufany Bluma, Diethelm, były szef gabinetu Mandela, Queuille, znany przyjaciel Ludwika Dreyfussa i René Mayera, krewny zaś Rotszyldów. Nie wszyscy wspomniani posiadają stałe miejsce w komitecie algierskim, ale wywierają pośrednio lub bezpośrednio swój wpływ na bieg wypadków. Dwóch członków loży masońskiej należy również do koła Bernarda Lecache, Pierre Bloch oraz Marc Rucart. Ten ostatni grał pewną rolę w słynnym procesie Sławiskiego, w którym zamieszanych było kilku członków francuskiej masonerji. Rucart robił wszystko co można, aby oczyścić swoich braci masonów i uratować przed więzieniem.

Gratulacje dla generała Carmony

Lizbona, 27 listopada. Z okazji 74-tej rocznicy urodzin odebrał prezydent republiki portugalskiej, generał Carmona, liczne depesze gratulacyjne od zagranicznych szefów państwa, m. in. także od Führera Adolfa Hitlera, od generała Franco i od marszałka Antonescu.

Bierność aljantów.

Genewa, 27 listopada. „Wojna w rejonie morza Śródziemnego doszła do zwrotnego punktu“ — pisze „Liberator“ w londyńskim dzienniku „Observer“. Uczciwie powiedziawszy, Anglicy podobnie jak i Amerykanie zostali tam skazani na bierność. Jest to tem nieprzyjemniejsze, że Kreml w dalszym ciągu przykłada zdecydowaną wagę do wspólnych operacyj, jednak w obecnej chwili we wzajemnej współpracy ręka w rękę zachodzą zasadnicze przeszkody. Rozwój wypadków w rejonie morza Śródziemnego — pisze Liberator — pod żadnym względem nie jest zgodny z planami, jakie powzięto w Waszyngtonie i Quebec.

Uboczne zarobki b. króla Karola.

Lizbona, 27 listopada. B. król rumuński, Karol, otrzymał posadę w pewnem północno-amerykańskiem przedsiębiorstwie propagandowem. Będzie on otrzymywał za to rocznie 35.000 dolarów.

Bolszewicy stracili wczoraj koło Kremeńczuka 112 czołgów.

Berlin, 27 listopada. Naczelna komenda niemieckich sił zbrojnych donosi z głównej kwatery Führera w dniu 26 listopada:

Na przyczółku mostowym Nikopol i w wielkim łuku Dniepru odparto zasadniczo ataki sowieckie w zażartych, aż do zmroku trwających walkach. W miejscu włamania na południowy zachód od Kremeńczuka trwają jeszcze ożywione walki. Nieprzyjaciel stracił tam wczoraj 112 czołgów. Z tej liczby sam tylko 656 pułk ciężkich strzelców przeciwpancernych pod dowództwem podpułkownika rezerwy von Jungenfeldta zniszczył 54 czołgi. Szczególnego wyczynu dokonał pzytem podporucznik Kretschmer, który zniszczył swym działem szturmowym 21 czołgów nieprzyjacielskich.

Tem samem pułk ów zniszczył w ciągu ostatnich czterech miesięcy 654 czołgi oraz 610 dział.

Koło Czerkas, w rejonie na zachód od Kijowa i koło Korostenia spełzły na niczem liczne ataki nieprzyjacielskie. Dzięki własnym przeciwatakom zniesiono kilka oddziałów nieprzyjacielskich, oczyszczono jeden nieprzyjacielski przyczółek mostowy z tej strony Dniepru i wzięto przytem kilkuset jeńców do niewoli.

W rejonie Homla trwają nadal ciężkie i zmienne walki na nieprzejrzystym terenie między Dnieprem a Prypecią. Samo miasto, które od dłuższego czasu znajdowało się w przedniej linji bojowej, opróżniono po zupełnem zniszczeniu.

Usiłowania bolszewików, zmierzające do rozszerzenia miejsca włamania na północny zachód od Homla, udaremniono w ciężkich walkach, a w przeciwataku zniszczono oddziały nieprzyjacielskie, które złamały się.

Na północny zachód od Newla nasi grenadjerzy kontynuując swój atak wspierany skutecznie przez samoloty nurkowe, przy bezustannem odpieraniu silnych kontrataków odrzucili nieprzyjaciela znowu z kilku miejscowości i zniszczyli 10 czołgów.

Na froncie oceanu Lodowatego myśliwce niemieckie oraz artylerja przeciwlotnicza lotnictwa odparły atak nieprzyjacielskich sił powietrznych na pewną bazę powietrzną i zniszczyły 32 z pośród 65 atakujących samolotów sowieckich.

Na froncie południowo-włoskim nie odbywały się również wczoraj żadne działania bojowe o poważniejszem znaczeniu.

Brytyjskie formacje bombowców przeprowadziły ubiegłej nocy atak terorystyczny na miasta Frankfurt am Main i Offenbach. Także na inne miejscowości obszaru reńsko-meńskiego zrzucono bomby. Podczas tych ataków oraz nad okupowanemi obszarami zachodniemi zestrzelono, według niezupełnych jeszcze raportów, 25 samolotów brytyjskich i północno-amerykańskich.

Samoloty niemieckie zaatakowały w nocy na 26 listopada cele w Londynie i w Dowrze.

Próby postępów technicznych.

Berlin, 27 listopada. Małe formacje samolotów niemieckich wyznaczone były w nocy na 26 listopada do wykonania ataków na cele pojedyncze na obszarze miasta Londynu. Nastąpiły dwa oddzielne ataki i to pierwszy krótko po godzinie 19, a drugi około godziny 3-ciej rano. W czasie obu tych akcyj oraz podczas dalszego ataku na cele na obszarze Dover zaginął jeden niemiecki samolot. W Berlinie podkreśla się, że zwalczania celów pojedynczych nie należy utożsamiać z większemi atakami. Służy ono niewątpliwie w pierwszej linji do wypróbowania technicznych postępów.

Komunikacja na Dunaju w zimie.

Bukareszt, 27 listopada. Podczas gdy dotychczas normalna komunikacja okrętowa na Dunaju wstrzymywana była na okres 3—4 miesięcy w zimie, obecnie zamierza Rumunja utrzymać komunikację okrętową na rumuńskim odcinku Dunaju w ciągu całej nadchodzącej zimy. Ruch okrętów ma być umożliwiony przy pomocy nowych łamaczy lodu, które zamówiono już w Niemczech i które mają usuwać zatory lodowe na Dunaju. Już przed kilku laty Rumunja była w stanie utrzymać Dunaj w stanie wolnym od lodu przy pomocy kilku mniejszych lodołamaczy.

W kilku wierszach.

Zgromadzenie narodowe w Lizbonie zebrało się we czwartek w pałacu Sao Bento, celem dokonania po długiej przerwie letniej otwarcia sesji na rok 1943/44.

*

Turecki minister spraw zagranicznych Menemencoglu oświadczył wobec dziennikarzy tureckich: „Doniesienia radja zagranicznego na temat sprawy udziału Turcji w wojnie, nie są niczem innem, jak propagandą“.

*

Stosunki pomiędzy Anglją a Francuzami z obozu de Gaulle są już oddawna naprężone, a incydenty w Libanonie doprowadziły to naprężenie do szczytu — tak donosi specjalny korespondent dziennika „Observer“.

*

Według zwłoszego we czwartek oświadczenia premiera kanadyjskiego, rząd turecki otworzy w Ottawie poselstwo. Pierwszym posłem tureckim w Kanadzie będzie dotychczasowy poseł w Waszyngtonie.

*

Dziennikarz amerykański John Dollar w swej książce „Trwoga w bitwie“ wysuwa propozycje w sprawie przeprowadzenia zakrojonej na wielką skalę akcji, celem zwalczania trwogi w bitwie. Wyczerpujące to dzieło miał oprzeć na doświadczeniach, poczynionych przez komunistów amerykańskich w czasie hiszpańskiej wojny domowej.

*

Minister pracy Lagardelle po swem ustąpieniu przekazał swoje funkcje — jak w Paryżu podają do wiadomości — ministrowi dla produkcji przemysłowej Bichelonne, który połączy w swoich rękach tymczasowo oba ministerstwa.

*

Słowackie kąpieliska i miejscowości kuracyjne zarejestrowały bardzo dobry sezon letni. Jak komunikuje zarząd kąpieliska Trenczyn-Cieplice, bawiło tam 12.551 kuracjuszy, czyli o 2.584 więcej, niż w roku ubiegłym. Z zagranicy odwiedziło to kąpielisko 1.832 gości, z tego większość z Rzeszy i z Protektoratu.

*

Wicekonsul poselstwa rumuńskiego w Belgradzie, Stojan Dumitru, został z dniem 1 grudnia przeniesiony do poselstwa rumuńskiego w Berlinie.

*

Premjer bułgarski oraz wszyscy ministrowie, bawiący w Sofji, zwiedzili dzielnice miasta, uszkodzone wskutek bomb w czasie anglo-amerykańskiego ataku powietrznego.

*

Specjalny korespondent dziennika londyńskiego „Times“ z Datca donosi o wybuchu nowej ciężkiej epidemji malarji w Bengalji. Zaznacza się brak szpitali i lekarzy, a także jest wielkie zapotrzebowanie na chininę oraz inne lekarstwa dla zwalczania malarji oraz epidemji cholery i tyfusu, jaka panuje także w Bengalii. Korespondent wyraża poważne obawy o przyszłe zbiory, ponieważ wskutek epidemji wzrasta z każdym dniem brak robotników.

*

Rząd francuski postanowił objąć opiekę nad poszwankowanymi przez wojnę żołnierzami frontowymi francuskiego legjonu ochotniczego przeciw bolszewizmowi.

*

Wielkie zgromadzenie narodowe z okazji tureckiego święta „Kurban-Beiran“ w dniu 8 grudnia uda się na wakacje, poczem zbierze się ponownie 13 grudnia.

*

Film, przedstawiający uwolnienie Mussoliniego, zaprodukowano w tych dniach jako premjerę w trzech kinoteatrach rzymskich.

*

Angielskie wyspy Gilberta po wojnie pozostaną przypuszczalnie pod zwierzchnictwem amerykańskiem, pisze — według doniesienia nowojorskiej agencji „United Press“ — dyplomatyczny współpracownik dziennika „Nya Daglight Allehanda“.

*

Szef eskadry Grant Perris z partji konserwatywnej, który powrócił niedawno do Angji po prawie całorocznym pobycie w Indjach — jak donosi agencja Reutera — oświadczył w Izbie Gmin: „Z ubolewaniem jestem zmuszony powiedzieć, że wszędzie w Indjach spotkałem się z wielką niechęcią odnośnie do przyszłości, jakie Wielka Brytanja poczyniła Indusom“.

*

Dziennik „Madrid“ cytuje artykuł londyńskiego „Daily Mail“, w którym m. in. znajduje się takie zdanie: „Najbardziej charakterystyczną cechą kampanji włoskiej jest, że czynimy zawsze tylko to, czego oczekują Niemcy. Dotychczas nie byliśmy w stanie niczego przeprowadzić, czegoby przeciwnik zgóry nie przypuszczał lub nie wiedział“.

Kącik szachowy.

Nr. 48 (57).

(Dr. K.). Kraków, 27 listopada.

Partja Nr. 150.

Białe: Stefczyk **Czarne: Budner**

rozegrana korespondencyjnie w 1943 roku.

Gambit Hetmana.

1.	d2—d4	d7—d5	
2.	c2—c4	c7	c6
3	Sg1—f3	Sg8—f6	
4.	Sb1—c3	Oc8—g4	
5.	c4×d5	c6×d5	
6.	Hd1—b3	b7—b6	
7.	e2—e4	e7—e6	
8	Oc1—g5	Gg4×f3	
9.	g2×f3	d5×e4	
10.	f3×e4	Hd8×d4	
11.	Gg5×f6	Hd4×f6	
12.	Gf1—b5+	Sb8—d7	
13.	Hb3—d1	Gf8—c5	
14.	0—0	0—0—0	
15.	Gb5×d7+	Wd8×d7	
16.	Hd1—a4	Wd7—d2	
17.	Wa1—d1	Gc5×f2+!	
	Białe poddały.		

Końcówka Nr. 151.

Białe zaczynają i pionem g2 matują. 1) w 14-tym ruchu, 2) w 8-mym ruchu.

Zadanie to, nieznanego autora, pochodzi z lat dawniejszych (1860—1880) i przetrwało dziesiątki lat jako 14-chodówka. I wielu ludzi cierpiących na „ślepotę szachową" i zapewne wielu wielkich mistrzów nie umiało znaleźć w tem zadaniu nowej drogi. Dopiero w bieżącym roku pewien szachista odkrył, że zadanie to jest również 8-chodówką.

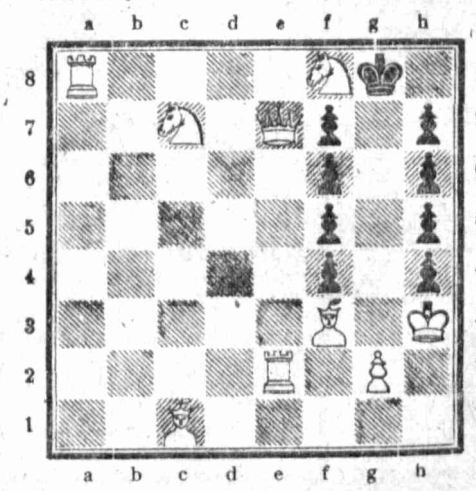

Żadanie to nadesłał nam znany już szerokim rzeszom naszych Czytelników Krakowianin, p. Z. Szymończyk (patrz „Kącik Szachowy" Nr. 19 (28). Za trafne rozwiązanie zadania, p. Szymończyk przeznaczył do rozlosowania komplet pięknych, luksusowo wykonanych, minjaturowych szachów, własnoręcznej roboty.

Przypominamy, że nadsyłane rozwiązania winny być pisane jednostronnie, czytelnie i według naszego znakowania. Ponadto należy zawsze brać pod uwagę najlepsze posunięcia obu stron, a nie ułatwiać sobie zadania przez słabe posunięcia. Tylko trafne odpowiedzi, a odpowiadające powyższym wymaganiom, będą brane pod uwagę przy losowaniu nagrody.

Nasza rycina przedstawia komplet minjaturowych szachów, przeznaczonych za trafne rozwiązanie zadania. Szachy te można oglądnąć w firmie St. Sieprawski, Kraków, Grodzka 36.

Rozwiązanie zadania z Nr. 47 (56).

Przy składaniu diagramu końcówki Nr. 148 zakradła się pomyłka, a mianowicie pion biały winien stać na polu h6, a nie h5.

Rozwiązanie brzmi: Gd3—b5.

Rozwiązanie zadania z Nr. 46 (55).

Konkursowa końcówka Nr. 144, nadesłana nam przez p. A. Bocheńskiego z Krakowa, wywołała żywe zainteresowanie wśród Czytelników, zwłaszcza, że za jej rozwiązanie przewidziano nagrodę w postaci książki szachowej. Dowodem tego zainteresowania jest duża ilość (ponad 100!) rozwiązań nadesłanych pod adresem Redakcji. Trafnych rozwiązań jest niestety bardzo mało, co tłumaczy się trudnością zadania. Trafne rozwiązania nadesłali:

K. Motyka, Rzeszów, Staromieście 330; A. Oziębło, Kraków, Grodzka 1; St. Zastawniak, Kraków, św. Sebastjana 36; Stanisław Więckowski, Lublin, Krakowskie Przedmieście 57; Franciszek Stróżik, Kraków—Prokocim, Poniatowskiego 5; Tadeusz Szuk, Kraków, Siemiradzkiego 23/14.

Książkę szachową (p. t. „Schachpartie" von Johann Kotrc, wydaną w Wiedniu w 1923 roku, o 220 stronach, z 318 diagramami), przeznaczoną do nagrody, otrzymał drogą losowania p. Stanisław Zastawniak, Kraków, św. Sebastjana 36/13. Po odbiór książki prosimy zgłosić się do Redakcji.

Pomijając uboczne warjanty, ze względu na brak miejsca, podajemy li tylko właściwe rozwiązanie, które przedstawia się następująco:

1. We6—g6! Sg8—f6 (jedyne). 2. Hg5—h6+ Kf8—f7. 3. Wg6×f6+! e7×f6. 4. Hh6—h7+ Kf7—e6. 5. f4—f5+ Ke6—d6. 6. c4—c5+ Kd6—d5 7. Hh7—g8+!! Ha8×g8. 8. Kd2—d3 i nieuchronny mat 9. c2—c4++.

ODPOWIEDZI REDAKCJI.

P. Z. Budner — Kraków. Partię wykorzystaliśmy. Końcówka słaba, nie zawiera żadnej pointy.

P. Z. Szymański — Tarnów. Ostatnio zamówiliśmy w Lipsku szereg książek szachowych w języku niemieckim. Skoro tylko otrzymamy, nie omieszkamy Pana zawiadomić.

P. Bezpalczew — Wodzisław, Rynek 20, pragnie rozegrać korespondencyjnie partję szachów.

P. Z. Turzański — Zakopane. List Pański oddaliśmy Administracji naszego pisma.

P. P. Pacześniak — Drabienianka. Żądane „Kąciki szachowe" równocześnie wysyłamy.

P. J. Czapla — Wola Sękowa. Za materjał dziękujemy. Partyj mamy bardzo dużo, brak nam natomiast miejsca na ich wykorzystanie.

P. J. Stysiał — Wadowice. Jeżeli chodzi o komplet „Kącików szachowych", to możliwe, że uda się nam zdobyć je dla Pana, musi Pan jednak uzbroić się w cierpliwość.

P. Ewa Dąbrowska — Książniczki. Dziękujemy za nadesłaną odpowiedź. Cieszy nas, że Pani, jako jedyna kobieta, zainteresowała się naszym konkursem. Aczkolwiek rozwiązanie okazało się fałszywe, niemniej jednak może drugim razem będzie Pani miała więcej szczęścia. Przy sposobności, prosimy zaglądnąć do naszej Redakcji.

Pp. Szulc Władysław, Kraków, Łokietka 26; Klus Jerzy, Kraków, Rękawka 16 i Paleta Marjan, Kraków, Rakowicka 16, pragną rozegrać korespondencyjnie partję szachów z silnymi szachistami z prowincji.

Nowy plan kampanji rolnej w Gen. Gub. 1943/44

(tp) **Kraków, 27 listopada. Przed paru dniami na Zamku krakowskim prezydent Głównego Wydziału Gospodarki Wyżywienia, Naumann, przedłożył Generalnemu Gubernatorowi plan kampanji rolnej w Gen. Gub. na najbliższy rok gospodarczy 1943/44.**

Przedłożony plan nie ogranicza się do ogólnych haseł, lecz zawiera wszystkie szczegóły produkcji rolnej w Gen. Gub., z uwzględnieniem specjalnych stosunków poszczególnych okręgów rolniczych. Omawiany preliminarz rolny jest oryginalnem zestawieniem i dla tak wielkiego obszaru sporządzony po raz pierwszy. Każda placówka w Rządzie i podległych mu organach państwowych otrzymała pewne konkretne zadanie do spełnienia.

Rolnictwo jest bardzo złożonym i skomplikowanym działem. Wszystkie jego części muszą ze sobą korespondować i harmonizować. Nowy plan podzielono na zasadnicze działy (uprawa, gospodarka pasz, hodowla zwierząt, nasiennictwo, gospodarka nawozowa, maszyny i narzędzia rolnicze, oświata rolna, ogrodnictwo i rolna praca kobiet). M. in. specjalny dział poświęcono gospodarce wodnej.

Ulepszenia przeciwlotnicze w Krakowie

Kraków, 27 listopada. Obecna wojna, w której jedną z najniebezpieczniejszych broni, jest bezwątpienia lotnictwo, zmusza wojujące państwa do zwrócenia na obronę przeciwlotniczą jak największej uwagi. W związku z tem przedsiębiorą władze kompetentne na terenie miasta Krakowa odpowiednie kroki, aby zapewnić ludności jak największe bezpieczeństwo.

Dnia 29 listopada, tj. w przyszły poniedziałek, o godzinie 10-tej odbędzie się na terenie miasta Krakowa próba sprzętów, służących do alarmu przeciwlotniczego w czasie jednej minuty.

Znacznie większe i bardziej zasadnicze znaczenie od powyższej próby sprawności przeciwlotniczej posiada rozporządzenie Starosty miejskiego w sprawie łączenia piwnic względnie schronów przeciwlotniczych domów obok siebie położonych. Chodzi tutaj o to, aby osoby znajdujące się w schronie, w razie niebezpieczeństwa mogły natychmiast przejść do schronu leżącego obok. Rozporządzenie przewiduje wybicie otworów wielkości 70×90 cm, przyczem otwór ten ma się znajdować 40 cm nad poziomem piwnicy. Obowiązek przeprowadzenia tej inwacji w urządzeniach przeciwlotniczych spoczywa na właścicielach domów, którzy bezwątpienia zrozumią ważność tego rozporządzenia i ściśle się do niego zastosują.

Artyści krakowscy znów na prowincji.

Kraków, 27 listopada. **Mieszkańcy mniejszych miast okręgu krakowskiego pozbawieni byli przez dłuższy czas odpowiedniej rozrywki artystycznej. Stan ten jednak w bież. roku uległ całkowitej zmianie.**

Po pierwszym eksperymencie odwiedzenia prowincji przez trupy teatralne, zakończonym zadawalająco, a temsamem wykazującym, że tego rodzaju rozrywki cieszą się wielkiem powodzeniem — obecnie takie miasta, jak: Mielec, Jarosław, Bochnia, Wieliczka, Nowy Targ, Zakopane, Jasło, Gorlice, Krosno, Nowy Sącz, Tarnobrzeg itd. gościć będą ponownie popularnych artystów krakowskich.

Pierwsza grupa, wystawiająca rewję pt. **„Oj te teściowe"** — w składzie: L. Ferry, H. Pilarska, K. Beroński, J. Danek-Dwornicki, A. Czopek, M. Radzik — wyruszy na podbój prowincji już w dniu 3 grudnia i wystawi **dwa przedstawienia w Mielcu** w dniach 4 i 5 grudnia. Następnie ten sam zespół odwiedzi **Jarosław** (6 XII), **Tarnobrzeg** (8 XII), **Bochnię** (9 XII) oraz **Wieliczkę** (10 XII). Po kilkudniowej przerwie zespół ten uda się do dalszych miejscowości.

Drugi zespół — w osobach: H. Dylążanki, O. Jüttner, Z. Więcławównej, F. Buratowskiego, Z. Dronki, T. Kalinowskiego oraz F. Targowskiego rozpocznie swe występy arcyzabawną rewją „Parada artystów w dniu 7 XII w Jaśle. Dalsze tournée prowadzi przez **Krosno** (8 XII), **Gorlice** (9 XII), **Nowy Sącz** (10 XII) itd.

Zarówno osoby popularnych artystów, jak i doskonale wystawiony program będą, więcej jak pewne, stanowiły swego rodzaju ewenement dla zwolenników „podkasanej Muzy". Gwarantją artystycznego wykonania programu dają nazwiska znanych już na prowincji kier. art. grup pp. Berońskiego oraz Targowskiego. Kierownictwo ogólne i literackie całej akcji artystycznej na prowincji objął M. Maak.

Należy zaznaczyć, że w szeregu miast, które będą odwiedzone przez artystów krakowskich, znalazły się również Mościce i Stalowa Wola. W miejscowościach tych wystawione będą rewje, w pełnym programie, wyłącznie dla pracowników fabryk, jako podarunek świąteczny od artystów krakowskich.

(tp) **ROZMÓWKI JĘZYKOWE DLA PRACOWNIKÓW KOLEJOWYCH.** Aby między pracownikami niemieckimi i polskimi ułatwić i zwiększyć współpracę, główny wydział personalny i społeczny Kolei Rzeszy w Berlinie wydał rozmówki językowe polsko-niemieckie w zastosowaniu do różnych działów służby kolejowej (obsługa lokomotyw, zwrotnic itp.). Rozmówki te będą bezpłatnie rozdawane personalowi Kolei Wschód.

(tp) **SPADŁA Z OKNA.** Nieszczęśliwemu wypadkowi uległa Wanda Miarkowska w Piotrkowie, zam. przy ul. Gubernatorskiej. Myjąc okno na I. piętrze, Miarkowska straciła równowagę i spadła na bruk ulicy, doznając pęknięcia czaszki. W beznadziejnym stanie przewieziono ją do szpitala.

(tp) **NAPAD NA MLECZARNIĘ.** Przed kilku dniami do mleczarni we wsi Wolnawieś, pow. Busko, wtargnęli bandyci, zabierając maszynę do pisania, motocykl, kilkanaście litrów wódki, oraz 20.000 zł. gotówką. Cały łup załadowano na furmankę i wywieziono w niewiadomym kierunku. Dochodzenia policyjne w toku.

KRONIKA

LISTOPAD 27 Sobota

Dziś: Walerjana bp. w.
Jutro: 1. N. Adwentu

*

Dziś obowiązuje zaciemnienie od g. 16.40 do 6.50

15 kuchen ludowych w powiecie kieleckim.

(Zet) **Kielce, 27 listopada. W 15 kuchniach ludowych na terenie powiatu kieleckiego, prowadzonych przez Delegaturę Polskiego Komitetu Opiekuńczego w Kielcach, wydano w ubiegłym miesiącu ogółem 51.252 jednodaniowych posiłków dla najbiedniejszych mieszkańców powiatu.** Poza tem wydawano t. zw. suchy prowiant, odzież i obuwie, oraz pomoc w gotówce. Podopieczni korzystali również z lekarstw i pomocy lekarskiej. Wpływy składały się z dotacyj starostwa powiatowego, RGO. i ofiar społeczeństwa. Ogólna suma wpływów wyniosła 26.692 zł.

Zaginął chłopiec.

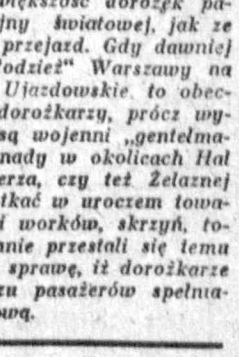

(fem) **Kraków, 27 listopada. W tych dniach wydalił się z domu rodziców w godzinach porannych 13-letni uczeń szkoły powszechnej w Dąbiu, Józef Brodziński, zamieszkały w Krakowie, ul. Grzegórzecka 134.**

Rysopis: wysoki blondyn, niebieskie oczy, szczupły, spokojny. Ubrany w granatową marynarkę i takież spodenki, czarne buciki, bronzowe pończochy, sweter bordowy, czapka cyklistówka granatowa. Ostatnio widziany był na ul. Pasterskiej. **Uprasza się wiadomości o zaginionym chłopcu kierować na najbliższy posterunek policji.**

Kronika żałobna.

(fem) **Kraków, 27 listopada. W ostatnich dniach zmarli w Krakowie: Kazimiera Sobczyk,** lat 23; **Józef Mader,** lat 64; **Feliks Kurkiewicz,** robotnik; **Alfred Skórka,** lat 62, emeryt PKP.; **Magdalena Majewska,** lat 83, wdowa po funkcjonarjuszu miejskim; **Adam Pudek,** lat 53, urzędnik.

WYNIKI CIĄGNIENIA LOTERJI LICZBOWEJ W KRAKOWIE są następujące: 8, 64, 50, 30, 37.

(Zet) **ZŁODZIEJE W SPÓŁDZIELNI „OGNIWO".** W późnych godzinach wieczorowych do sklepu Spółdzielni „Ogniwo" w Strojnowie, gminy Drugnia, powiat buski, dostało się kilku sprawców, którzy zrabowali z kasy sklepowej 400 zł. gotówką, papierosy i różne artykuły spożywcze. — Dwóch sprawców włamało się do sklepu przydziału skór Anieli Pochnat w Pińczowie, powiat buski i skradło pewną ilość skór, oraz około 6000 zł. gotówką. — Do mieszkania właściciela majątku w Boleścicach, gminy Sędziszów, pow. Jędrzejów, Jana Borkowskiego, wtargnęło wieczorem kilku sprawców, którzy zrabowali 1.300 zł. gotówką.

Z DNIA.

Renesans dryndy warszawskiej.

Warszawa, w listopadzie.

Kto od lat nie był w Warszawie, temu pewnie się zdaje, że dawno minęły te dobre czasy, kiedy stara drynda warszawska uważana była za pojazd swego rodzaju elegancki. Tak jednak nie jest. Dziś, na skutek warunków wojennych, dorożkarze warszawscy przeżywają swój renesans. I tak jak przed siedemdziesięciu paru laty „sałatą" staje się znowu ekwipażem klas „posiadających", nie tyle może na skutek komfortu i oplywowych kształtów, gdyż większość dorożek pamięta jeszcze czasy wojny światowej, jak ze względu na słone ceny za przejazd. Gdy dawniej „sałatą" jeździła „złota młodzież" Warszawy na kawalerski spacer w Aleje Ujazdowskie, to obecnie głównymi pasażerami dorożkarzy, prócz wyznawców bożka Bachusa, są wojenni „gentelmani", lansujący nowe promenady w okolicach Hal Mirowskich, Placu Kazimierza, czy też Żelaznej Bramy. Można ich tam spotkać w uroczem towarzystwie... pękatych waliz i worków, skrzyń, tobołów i paczek. Warszawianie przestali się temu dawno dziwić, zdając sobie sprawę, iż dorożkarze warszawscy, prócz przewozu pasażerów spełniają poważną rolę transportową.

Wbrew zwyczajowi.

Trzej mężczyźni szli milcząc przez las. Szli spokojnie, stawiając długie kroki i nic nie mówili, ponieważ wszystko zostało już powiedziane. — Próbowali już wszystkiego, by Jalmari Jookala doprowadzić do opamiętania, ale obcy śmiał się tylko szyderczo i groził, że zastrzeli każdego, ktoby odważył się naruszyć jego rzekome prawa. Lecz czyjej stronie było jednak prawo?

Jak daleko sięgała pamięć tych trzech mężczyzn z Karelji, istniał zwyczaj prowadzenia bydła wąską ścieżką leśną do jeziora; ścieżka była zawsze dostępna, bez względu na to, kto był właścicielem lasu. Od całych generacyj bydło okolicznych chłopów chodziło tą ścieżką, by gasić pragnienie; było to niepisane prawo, które każdy właściciel lasu szanował. Dopiero Jookala, który przed kilku miesiącami przywędrował i zakupił las nad jeziorem, przeciwstawił się temu prawu. Pierwszą jego czynnością było zamknięcie ścieżki, wskutek czego dokoła bydło ryczało z pragnienia. — Tak Jookala złamał niepisane prawo.

Trzej mężczyźni rozmawiali już z nim, ale napróżno. — Ścieżka należy do mojej posiadłości — oświadczył — i ja jej nie otworzę. Jeśli ktoś odważy się wejść na ścieżkę, będę strzelał... Jookala śmiał się szyderczo, trzej chłopi karelscy nie zdołali go przekonać. Teraz szli znowu do niego, by po raz ostatni spróbować załagodzić spór po dobroci. Oni musieli mieć ścieżkę, ponieważ bydło ginęło z pragnienia, a nie było żadnej innej możliwości dostania się do jeziora, ponieważ gąszcz leśny był bagnisty i nieprzejezdny.

— Nie — krzyczał Jookala — powiedziałem i przy tem pozostanie! — Stary Fin Bertuuli spojrzał na towarzyszy, którzy skinęli głowami. Wówczas wyciągnął z kieszeni duży żelazny gwóźdź i podszedł do drzewa, które rosło w pobliżu domu Jookala. Odwróconą siekierą wbił gwóźdź w pień tak, że jeszcze duży kawałek wystawał z drzewa.

— Gdy gwóźdź zostanie całkowicie wbity w drzewo — powiedział do obcego — musisz stąd zniknąć. Taki jest zwyczaj tu, w Karelji; tak postępowali nasi ojcowie z tymi, którzy chcieli powstawać przeciw prawu ludowemu. Zatem zrozum to dobrze, że gdy gwóźdź będzie tkwił aż po główkę w drzewie, wówczas musisz opuścić te strony...

Dwaj pozostali Karelczycy uderzyli również lekko siekierą w główkę gwoździa. Potem milcząc odwrócili się i odeszli. Za nimi rozległ się szyderczy śmiech obcego, który uniósł strzelbę i strzelił ponad głowy Karelczyków. Odchodzący usłyszeli, jak kula uderzyła w pień jakiegoś drzewa.

Gdy Jalmari Jookala na drugi dzień oglądał gwóźdź, spostrzegł, że ktoś wbił go nieco głębiej w drzewo. Jookala nie słyszał w nocy niczego podejrzanego, ale tu musiał ktoś być, ktoś, co poruszał się tak cicho, że on go nie słyszał. Najbliższej nocy postanowił uważać.

Laila, 14-letnia córka chłopa Ipkaa, przywiązała sobie dwa kawałki sarniej skóry do trzewików. Dzięki temu, nie pozostawiała za sobą żadnych śladów i mogła poruszać się bezszelestnie. Wiedziała, że obcy będzie napewno strzelał, jeśli ją zobaczy, ale znała swój obowiązek. Jej zadaniem było wbić gwóźdź głębiej w drzewo, aby ocalić bydło, ginące z pragnienia...

Jookala siedział pod drzewem, trzymając strzelbę na kolanach. Jego bystre oczy szukały wśród drzew Finów, którym zamierzał zgotować tej nocy gorące przyjęcie. Laila stała za pniem jednego z drzew, bez ruchu, nawet wówczas, gdy gromada mrówek poczęła chodzić po jej nagiem ramieniu. Ona była przyzwyczajona czekać całemi godzinami na zwierzynę, gdy nastawiła swoje sieci.

Wkońcu, na krótko przed brzaskiem dnia, sen zmorzył Jookalę. Laila wionęła, jak cień i ostrem, krótkiem uderzeniem wbiła gwóźdź głębiej w pień. Wysoki dźwięk metalu obudził Jookalę, który zobaczył jakiś cień, przemykający między drzewami; strzelił, ale chroniący las ukrył zbiega. Gwóźdź był teraz oddalony tylko o centymetr od pnia. Zimny dreszcz przebiegł po grzbiecie Jookalę, ponieważ znał Finów i ich upartą wolę. Potem pomyślał jednak, że nie pozwoli, aby śmieszny gwóźdź usunął go z jego własnej posiadłości.

Kiedy następnej nocy Laila zakradła się pod drzewo, nikt nie siedział na straży. Gwoździa także nie było, ponieważ Jookala wyrwał go. — Uśmiech przemknął po twarzy młodej Finki. Znamy takie sztuczki — pomyślała sobie — ale one nie zdadzą się na nic.

Twarz Jookala stała się biała od gniewu. W pniu tkwił nowy gwóźdź, dokładnie w tem samem miejscu, co poprzedni, ale oddalony od pnia tylko o pół centymetra. On w nocy niczego nie słyszał i niczego podejrzanego nie widział. Jalmari Jookala czuł się coraz bardziej nieswojo; w lesie trzeszczało, słyszał skradające się kroki, ale gdy podnosił strzelbę, nie mógł niczego dostrzec. W ciągu całej następnej nocy siedział pod drzewem, ale nic się nie zdarzyło. Gdy nastał dzień, obcy powrócił do domu. Oczy piekły go ze zmęczenia. Drzwi zatrzasnął za sobą. Przez okno zobaczył jeszcze, że zbliża się ścieżką leśną jakaś dziewczynka. — Tylko dziewczynka — pomyślał — Finowie zatem nie przyszli! — Jego głowa pochyliła się do przodu, oparty o okno, usnął. Wkrótce Laila zaglądnęła przez okno, poczem spokojnie podeszła do drzewa i po raz ostatni uderzyła w główkę gwoździa, który całkowicie pogrążył się w drzewie. — Teraz obcy musi odejść!

Dziewczynka ujęła ciężki młot i cisnęła go w okno. Szkło rozprysło się, a Jookala zerwał się ze snu. Z dzikim pomrukiem pobiegł w stronę drzewa. Gwóźdź tkwił całkowicie w drzewie, nie wystawał już ani na milimetr. Kto tu był? Trwoga ogarnęła go. Drżącym palcem dotknął główki gwoździa. Tu był los, zimny i nieugięty, jak sami Finowie.

Gdy odwrócił się, fińska dziewczynka stała za nim. Bez szmeru zbliżyła się, jak cień. Milcząc, uśmiechała się i patrzyła na niego. Obcy podniósł strzelbę, ale w tej samej chwili Laila cisnęła nóż. Ręka Jookali została przybita do drzewa, tuż ponad gwoździem. Strzelba upadła na ziemię. Laila odwróciła się powoli i odeszła w las.

Następnego dnia obcy opuścił Karelję. Na ścieżce od jeziora tłoczyło się stado bydła, by wkrótce zanurzyć pyski w chłodnej wodzie. Były tam krowy, konie i kilka czarnych świń.

W grubym pniu drzewa rdzewiał gwóźdź — prawo ojców obowiązywało znowu.

(Przetłumaczono z fińskiego).

10000 SPÓŁDZIELNI W GENERALNYM GUBERNATORSTWIE STOI W SŁUŻBIE ZABEZPIECZENIA WYŻYWIENIA LUDNOŚCI

OBRAZY DYWANY kupno sprzedaż ocena Kraków, Florjańska 8

KWIATY SZTUCZNE pierwszorzędne wykonanie do sukien, kostjumów, płaszczy oraz wazonowe i do wieńców — poleca: J. WALCZAK Mielec, ulica Kościuszki Nr. 37. Tylko hurtownie. 9651

Czeskie — wiedeńskie i krajowe OZDOBY CHOINKOWE zimne ognie, lameta, śnieg, włos anielski, girlandy, lichtarze itp. CHOINKI SZTUCZNE. Dekoracje świąteczne do wystaw sklepowych. SZOPKI — karty świąteczne, obrazki itp. HURTOWNIA DOM GALANTERII WARSZAWA, Al. Jerozolimskie 32 Tel. 520-98 i 301-12. Prowincja za zaliczeniem. Cenniki bezpłatnie. — Duży wybór zabawek, gier towarzyskich itp.

STOEGER & CO G.m.b.H. KRAKAU, BURGSTRASSE Nr. 36. TEL. 116-68, 116-69. EKSPEDYCJA-WYSYŁKI ZBIOROWE

MEBLE KRAKÓW, Starowiślna 35. poleca Wytwórnia Mebli

Dzwonki Janczary do sań klucze do łyżew po cenach fabrycznych tylko w firmie „JANCZAR" — WARSZAWA, Ogrodowa 26/29, tel. 3-17-95.

W SALONIE SZTUKI A. WAWRZECKIEGO KRAKÓW, ULICA WIŚLNA Nr. 9. największy wybór dzieł sztuki — najprzystępniejsze ceny.

T. PILESKI koncertuje na harmonji w niedzielę, dnia 28-go b. m. od godziny 11.30—2.30 przy współudziale K. SYSKI w Restauracji „ZA ROGIEM", Kraków, ul. DIETLOWSKA Nr. 51.

KSIĄŻKI Kupuje — płaci najlepsze ceny ANTYKWARJAT „ADAM" Kraków, Szpitalna 16 i Szpitalna 5.

OBRAZY sprzedaż — kupno — ocena H. GRZYBOWSKA KRAKÓW, Zwierzyniecka 14.

Obwieszczenia urzędowe

ZARZĄDZENIE o przebijaniu otworów w murach w mieście Krakau. Z dnia 24 listopada 1943 r.

Na podstawie §§ 6 i 13 Rozp. o ochronie przeciwlotniczej w Generalnym Gubernatorstwie z dnia 22 kwietnia 1941 r. (Dz. Rozp. GG. str. 337) w związku z § 6 ust. 7 Rozp. o budowlanych zarządzeniach przeciwlotniczych w Generalnym Gubernatorstwie z dnia 19 listopada 1942 (Dz. Rozp. GG. str. 728) zarządza się dla miasta Krakau co następuje:

§ 1. Dla ochrony korzystających ze schronów przeciwlotniczych należy w piwnicach lub suterenach budynków, wybudowanych zwarcie lub jako domy bliźniacze, przebić mury ogniowe.

§ 2. Do przebicia otworów w murach zobowiązani są właściciele domów i to w ten sposób, że każdy właściciel domu odpowiada za przebicie otworu w murze sąsiedniego domu, położonego po prawej stronie, gdy się patrzy z realności w stronę ulicy. Właściciele domów, połączonych wybitym otworem obowiązani są ponieść każdy z nich połowę kosztów przebicia otworów.

§ 3. Otwory w murach ogniowych należy przebić w wymiarach około 70×90 cm. Otwór powinien się znajdować 40 cm ponad poziomem. Jeżeli wyłom musi być przeprowadzony skośnie, to w wyżej położonej ubikacji może otwór leżeć przy ziemi.

§ 4. Aby w wypadku wybuchu pożaru zapobiec przeciągowi przez otwór, należy otwory wyłomu zamknąć na grubość 1/4 części kamienia.

§ 5. Wykonanie zarządzeń określonych §§ 3 i 4, winien właściciel domu zgłosić miejskiemu Urzędowi Obwodowemu, właściwemu dla dotyczącego budynku. Tamże udziela się również bezpłatnie porad odnośnie celowego przebicia w mowie będących otworów. Zapotrzebowanie na materiał budowlany dla zamknięcia przebitego otworu (§ 4), o ile nie da się uskutecznić materiałem, uzyskanym przy wybijaniu otworu, może być również zgłoszone w miejskim Urzędzie Obwodowym.

6. Czynności nakazane w §§ 3 i 4 winni zobowiązani wykonać do dnia 31 grudnia 1943 roku.

§ 7. Kto do niniejszego zarządzenia się nie zastosuje wogóle lub w czasie przepisanym, podlega karze według § 20 Rozp. o ochronie przeciwlotniczej w Generalnym Gubernatorstwie z dnia 22 kwietnia 1941 (Dz. Rozp. GG. str. 337). Pozatem można przeciw niemu wystąpić z policyjnymi środkami przymusowymi oraz przeprowadzić konieczne roboty na jego koszt.

Krakau, dnia 24. listopada 1943 r.

Der Stadthauptmann der Stadt Krakau. Dyrekcja Policji. W zastępstwie: Hirsch.

OBWIESZCZENIE w sprawie ograniczenia dopływu wody w m. Krakau. Z dnia 24 listopada 1943.

Wskutek pilnych robót budowlanych w Wodociągu Miejskim, będzie dopływ wody w niedziele: dnia 28 listopada 1943, dnia 5 grudnia 1943, dnia 12 grudnia 1943 i dnia 19 grudnia 1943 w czasie od godziny 6 do 18 ograniczony. Wzywa się odbiorców, aby się odpowiednio do tego przygotowali.

Krakau, dnia 24 listopada 1943 r.

Stadthauptmann der Stadt Krakau Dr. Krämer p. o. Stadthauptmanna.

Koniec „Obwieszczeń Urzędowych"

Sprzedaż

Wózek głęboki „Konkon" i ogródek dla dziecka, sprzedam. Kraków. Lelewela 14, m. 2. 7257

Zegarmistrz jubiler C. Chwilkowski, Kraków, Florjańska 3. Sprzedaż, kupno, zlecenia. 8465

Zakład zegarmistrzowski Stanisław Chwilkowski, Kraków, Krakowska 1 pod Arkadami, poleca piękne upominki na św. Mikołaja. 8463

Buty damske, sznurowane, sportowe, brązowe, Nr. 38, w pierwszorzędnym stanie, oraz deszczówki damskie, używane, Nr. 36—37, sprzedam. Kraków, Długa 14/5, II. p., od 14-tej—17-tej. 9302

Obraz Wojciecha Kossaka, oraz kołnierz wydrowy, okazyjnie sprzedam. Kraków, Starowiślna 66/5, I. p. 9786

Tapczan, nowoczesny, dwuosobowy, sprzedam. Kraków, Krakowska 7/15.

Fortepian, króciutki, opancerzony, krzyżowy, stan i marka pierwszorzędna, okazyjnie tanio sprzedam. Kraków, Siemiradzkiego 17/1. 9951

Pianino, fabrykat, z r. 1938, czarne, pełnopancerne, krzyżowe, podwójna repetycja, 7¼ oktawy, stan pierwszorzędny, sprzedam. Kraków, Siemiradzkiego 17/1. 9952

Biam, grzbiety i brzuszki piżmowce, kurtkę popielatą, sportową, kołnierz perski, spód jonaty, futro sealskinowe, luźne, sprzedam. Kraków-Podgórze, ul. Nadwiślańska 8, w parkanie wejście przez furtkę. 9978

Kapce oryginalne, zakopiańskie, Nr. 39, futerko białe, dziecięce, łapki karakułowe, trzyćwierciowe, wózek dziecięcy, nowy, głęboki i kilim 2×1½, sprzeda Kraków, św. Sebastjana 4/2. 9982

Maszynę „Singer", bębenkową, krytą, w dobrym stanie, okazyjnie sprzedam. Kraków, ul. Smoleńsk 22/7. 9994

Mlocarnię, kierat, auto 1-tonnowe, sprzedam. Kraków, Bolesława Chrobrego 18, m. 2. 9996

Piękny nesseser, męski, skórzany, do sprzedania. Wiadomość: Kraków, Bonerowska 1/1. 9997

Św. Mikołaj! Parę pięknie śpiewających ptaszków, sprzedam. Kraków, ul. Lubicz 40/4. 9618

Płaszcz sukienny, granatowy, z podwójną watoliną, dla chłopca, od 16—18 lat, w b. dobrym stanie, sprzedam. Kraków-Podgórze, Czarnieckiego 10/1.

Sprzedam kilim, czysto wełniany, b. ładny, 2×1.50. Kraków, Kołłątaja 3/9, od godz. 1—3. 2543k

Sprzedam książki i obrazy, Kraków, Sławkowska 3/14, godz. 12—14. 2545k

Sprzedam futro, damskie, breitschwanze, oraz sealskinowe i kryte. Kraków, Krowoderska 55/4, I. p. 9635

Sprzedam nowoczesną, maszynę do szycia, marki „Vesta", model szafkowy, kryty. Kraków, Krowoderska 55/4, I. p.

Kosmetyka, wody kwiatowe, kolońskie, perfumy, pudry, pasty do zębów, wazelina, gliceryna, kremy, szampony, szminki, pudry dla dzieci, sole do nóg itd. poleca po cenach oryginalnych tylko kupcom, drogerjom, aptekom, spółdzielniom Hurtownia Kupców Polskich, Kraków, Krupnicza 11, telefon 222-88. 9653

Kanarki, pierwszorzędne śpiewaki, importowane. Gołębie gospodarcze, ozdobno opasowe okazy, importowane. Psy rasowe, do tresury stróżowania, tępienia szczurów i kornic, sprzedaje stale Hodowla Drobiu Josef Apro, Kraków, Mazowiecka 130a. Na zapytanie znaczek dołączyć. 9655

Hurtownia Kupców Polskich, Kraków, Krupnicza 11, tel. 222-88. Towary spożywczo-kolonialne i gospodarcze: magazyn solno-zapałczany, ul. Warszawska 31a, tel. 222-89, magazyn ogólno-towarowy z bocznicą kolejową, ul. Prądnicka, tel. 222-95. Sprzedaż po cenach oryginalnych tylko kupcom, Spółdzielniom, drogerjom, perfumerjom, aptekom. — Dział I.: Towary spożywcze, korzenie namiastki, herbaty i kawy namiastki, kostki bulionowe i przyprawy do zup, zupy różnych smaków, galaretki, budynie, kisiele, babki, soki, przyprawy do wódek, olejki do ciast itp. Dział II: Towary gospodarcze: mydła namiastki, proszki do prania i szorowania, pasta do butów i przyprawy do podłóg, barwniki, ultramaryna, mucholapki, lampy karbidowe, szczotki i miotły wszelkiego rodzaju, trzepaczki. Dział III: Kosmetyka wszelkiego rodzaju, perfumy, wody, pudry, wazeliny itp. Dział IV: Ołówki Majewskiego, kredki, stalówki, obsadki, atrament, tusz itd. Cenniki wysyłamy na każde życzenie. 9656

Okazja! Futra damskie, męskie, patefony, instrumenty muzyczne, zastawy porcelanowe, srebro, sprzeda Komis, Kraków, Plac Szczepański 2. 9678

Kuchenkę żelazną, hulajnogę, strzelbę dziecięcą, sprzedam. Kraków, Kołłątaja 6, of., II. p., Nr. 28. 9739

Bryczesy sprzedam i kurtkę na niższego. Kraków, Karmelicka 36/14. 9838

Singera maszynę do szycia i endlowania, oraz ostatni model w pięknej, luksusowej szafce, kaukazki orzech, sprzedam okazyjnie. Kraków, ul. Zamojskiego 23/14, II. p. 9861

Cholewkarską maszynę, leworamienną — „Singera", stan pierwszorzędny, sprzedam. Kraków, św. Wawrzyńca 3, m. 16.

Singera maszynę, krytą, ostatni model, sprzedam tanio. Kraków-Podgórze, ul. Benedykta 14/3. 9862

Kożuszek piękny, dziecięcy i kostjum damski, narciarski, granatowy z wiatrówką sprzedam. Wiadomość: Kraków, Krupnicza 9/2, od 13—17. 9875

Harmonja włoska, Soprani, 80 basów, do sprzedania i Hohnera biała, 120 basów, płyta metalowa, do sprzedania. Kraków, Plac Matejki 4/13. 9877

Ołówki Majewskiego, kredki, obsadki, stalówki, atrament, tusz, guma, lak, palety, kalki itd. po najtańszych cenach. Prosimy żądać ofert. Sprzedaż tylko kupcom i spółdzielniom. Hurtownia Kupców Polskich Sp. z o. o. Kraków, Krupnicza 11, tel. 222-88. 9654

Młocarnię szeroko-młotną, sztyftówkę, pasówkę, trybówkę, sieczkarnię ręczną i kieratową, motor ropny 20 KM Krupa, sprzeda Kraków, Florjańska 43. 9878

Ubranie pierwszorzędne, na wysokiego, sprzedam. Kraków, Dietla 83/9. 9883

Zmieniacz na 10 płyt z płytami, sprzedam zaraz. Kraków, św. Sebastjana 34, m. 26. 9886

Futro, męskie, marengo, spód nutrie, kołnierz kangur, na wysokiego, stan dobry. Kraków, Sołtyka 10/9. 9888

Piecyki: okrągły, kuchenny, dwufajerkowy, sprzedam. Kraków, pl. Słowiański 2/13, godz. 15.30—18. 9889

Piec żelazny, pokojowy „3", szamotowy, oraz termon, sprzedam. Kraków, Racławicka 26/3. 9917

Wózek głęboki, „Konkon", kremowy, sprzedam, lub zamienię na sportowy. Kraków, Lubomirskiego 13/4. 9920

Ubranie ciemne, kurtkę trzećwierciową, wierzch czarny, spód barany, suknię jedwabną w kwiaty, modną torebkę damską, wiśniową, ze skóry wytłaczanej, półbuty męskie, brąz, 42½, sprzeda Kraków, Zamenhofa 7/1a. 9928

Futro, damskie, piękne świstaki, duży rozmiar, na wysoką figurę, oraz ubranie męskie, czarne i kolorowe, stan bardzo dobry, sprzedam. Kraków, ul. Starowiślna 34/11, oficyna, II. p. 9931

Kapce, piękne, zakopiańskie, okazyjnie sprzeda Kraków, Starowiślna 40/3.

Ubranie męskie, na średniego, oraz na wysokiego i kurtkę męską, sprzeda Kraków, Dietla 93/5. 9934

Dywan piękny, 3×4, zegarek Omega, męski, płaszcz, buciki, do sprzedania. Wiadomość: Kraków, Dietla 83/17, ofic.

Obrazy, dywany, kilimy antyki meble porcelana Sprzedaż — kupno, ocena Salon Obrazów i dzieł sztuki „Antyki". Kraków. Stradom 18. tel 140-83 8108k

Obrazy znanych malarzy polskich sprzeda Komis Kraków, Pl. Dominikański 4

Szewskie przybory W Cebula Kraków Starowiślna 50. 1353k

Płyty gramofonowe, duży wybór polskich sprzedam Kraków Starowiślna 54. m 20, od 15—18 1359k

Wilczury czarne, podpalane dwumiesięczne, rodowodowe, Dog niemiecki, suka, 2-letnia, pręgowana, bernard, suka, settery szkockie i Foxterriery roczne, Foxterrier gładkowłosy, 5 mies. Psy czystorasowe, sprzeda Hodowla i Tresura Psów „Sokół", Wola Duchacka obok Krakowa ul. Główna 91. Informacje: Kraków Traugutta 20/1. 1937k

Na Św. Mikołaja i Gwiazdkę polecamy torby dla Pań, walizy, torby szkolne teczki, pudełka itp. Ceny przystępne „Export" Kraków, Miodowa 17 Hurt — Detal 1910k

Pantofle ranne, teczki, poleca detalicznie Leon Orzechowski, Kraków, ul Starowiślna 76. 2140k

Tapczan jedno- i dwu-osobowy, do sprzedania. Kraków. Starowiślna 33/3.

Psy, różnych ras, sprzedaje, oraz kupuje Hodowla, Kraków Wadowicka 39. (Przedłużenie Kalwaryjskiej). 2224k

Patefon markowy, oraz płyty taneczne, okazyjnie zaraz sprzedam. Kraków, Kalwaryjska 6/5 2235k

Meble kuchenne, pokojowe. Kraków, Starowiślna 79. 2352k

Tapczan jedno i dwuosobowy sprzeda Pracownia Tapicerska Kraków, św. Sebastjana 33 (naroż. Berka Joselewicza).

Tapczan nowoczesny, jedno- i dwuosobowy, sprzedam Kraków. Meiselsa 8/4

Bedlingtonterrier, biało-niebieski, import z Londynu, czujny, ostry, obronny prawdziwy renomowany rzadki dziś pies. Okazyjnie sprzeda Hodowla i tresura psów „Sokół". Obejrzeć: Wola Duchacka, ul. Główna 91. Informacje: Kraków Traugutta 20/1.

Łóżko dziecięce i wkład do łóżka, sprzedam. Kraków, św. Łazarza 9, m. 3, parter. 2395k

Wózek sportowy, rurkowy, łóżeczko dziecięce, sprzedam. Kraków, Tad. Kościuszki 56, I. p. Wejście przez 54.

Aparat fotograf. 9×12 Agfa Solinar 4,5 z kasetami i statywem, sprzedam **Biuro Ogłoszeń**, Krajna — Kraków, Adolf-Hitler-Platz 46. 2537k

Harmonia pianowa na 120 basów w bardzo dobrym stanie, do sprzedania. Kraków, św. Tomasza 8, Zakład fryzjerski. 9814

Sypialnię z materacami, sprzeda Stolarnia, Kraków, Mostowa 4. 11

Tapczany, dwu- i jednoosobowe, materace włosienne, sprzedaje Wesołowski, Kraków, św. Marka 16. 8471

Dywany, obrazy, sprzedaż, kupno, ocena. Kraków, Florjańska 8. 1149k

Młyńskie maszyny, motory gazowe, — wszelkie przybory itp., Plany, budowa, remonty. Zakład budowy młynów, Kraków. Mazowiecka 35, telefon 102-44.

Obrazy wybitnych artystów w wielkim wyborze, najprzystępniejsze ceny: Wawrzecki, Kraków. Wiślna 9. Sprzedaż, kupno, ocena. 7118

Fortepiany, pianina poleca najtaniej: Świątek, Kraków, Starowiślna 12.

Maszyny i przybory biurowe. Sprzedaż — Kupno. Agentura Handlowa Gołębiowski-Rafalski. Kraków. św. Marka 27, tel. 226-45. 7583

Płyty (jazz, film, operetka, opera, symfonja, wirtuozi fortep., skrzypcowi, sławni śpiewacy), sprzedam. „Fiducia". Kraków, Florjańska 15. 7618

Singer maszynę, krytą, mało używaną, sprzedam. Kraków. Krakowska 39/36, II. p., front. 7728

Futro perskie łapki wraz z zarękawkiem, sprzedam okazyjnie. Wiadomość: Kraków, Czarnowiejska 43/7. 7847

Płyty, piękne melodje taneczne z filmów i operetek, doskonałe orkiestry, soliści, sprzedam. Kraków-Dębniki, Zagrody 8/6.

Futro sportowe, źrebce czarne, w bardzo dobrym stanie, do sprzedania. Wiadomość: Kraków, Nowa Olsza, Jaworskiego 4, m. 4, od 14—17. 7849

Sprzedam 4 motory elektryczne na prąd stały, 4 do 8 koni siła, w bardzo dobrym stanie. Zgł.: Goniec Krak., Kraków, „Nr. 7850".

Palto, damskie, granatowe, ciepłe, palto męskie, granat, z materjału bielskiego, do wykończenia, sprzeda: Kraków, ul. Limanowskiego 25/5. 8498

Singera, maszynę, szafkową, piękny mebel i 2-gą krytą, sprzedam. Kraków, ul. Krakowska 35, Batko, wejście z ulicy.

Futro, męskie, sportowe, w bardzo dobrym stanie, do sprzedania. Wiadomość: Kraków, Rzeszowska 5/1. 9221

Maszynę do szycia, serwantkę na szkła, maszynę do pisania, jasne łóżko, buty narciarskie, Nr. 34, tanio sprzedam. Kraków, Szlak 31/5. 9703

Patefon, elektryczny, w szafie, do sprzedania. Wiadomość: Kraków, Augustjańska 30, m. 7. 9570

Wózek głęboki, sportowy, wyprawka, łóżeczko chromowe i z niklem, sprzedam. Kraków, Zyblikiewicza 5/39. 9396

Futro męskie, perskie i brązowe, okazyjnie sprzedam. Kraków, Starowiślna 64, m. 10. 9330

Spawalka transformatorowa, jednofazowa 380 V, prąd spawania 180 A, do sprzedania: Wieliczka ul. Krzyszkowska 9/3. 9235

Materace, tapczan, łóżeczko dziecięce, sprzedam. Kraków, św. Marka 19, róg Florjańskiej. Sklep tapicerski. 7542

Głęboki Konkon, przyniszczony, spodnie narciarskie damskie — tanio sprzedam. Kraków, Aleja Słowackiego 88, m. 10.

Piec kaflowy przenośny i kuchnia oszczędnościowa do sprzedania. Jachimowicz, Kraków, Meiselsa 5, róg Krakowskiej.

Płaszcz damski, jesionka, kolor beżowy, w dobrym stanie, do sprzedania. Kraków, Kraków, Augustjańska 3/5, między godz. 14—18. 7598

Balje po cenach urzędowych, zaraz do sprzedania. Kraków, Bażego Ciała 15, w podworcu, parter, codziennie od godz. 9—11. 7562

Tapczan dwuosobowy, łóżko polowe, materace, sprzedam Kraków, św. Marka 19, róg Florjańskiej. Sklep tapicerski.

Wanna z piecykiem do ogrzewania, nowoczesne łóżeczko dziecięce z niklem, do sprzedania, godz. 1—4. Zgł.: Kraków, Siemiradzkiego 7, m. 8, I. p. 7842

Materace z włosia, trawy, sprzedam. Kraków, św. Marka 19, róg Florjańskiej. Sklep tapicerski. 7774

Sprzedam kapce zakopiańskie Nr. 38, okazja, byle zaraz. Kraków, Wybickiego 10, m. 1 7773

Palto, na watalinie, granat, z materjału bielskiego, pierwszorzędne, futro czarne źrebaki z zarękawkiem, piżaniki spód lub na wierzch damski, palto granat, ciepłe, dla chłopca od 15—17 lat, kożuch czarny z pokryciem czarnym, kołnierzem perskim, marynarkę ciemnoszarą, sprzeda: Kraków, Czarnieckiego 8, m. 1. 8497

Materace włosienne, 2 komplety, sprzedam, Kraków, Meiselsa 8/4. 2197k

Kilim, wzór huculski, 2×3, sprzedam Kraków, Pańska 8/4. 2362k

Patefon walizkowy, marki „Pathe", sprzedam tanio. Kraków, Sereno Fenna 10, m. 1. 2363k

Sprężyn spiralnych, różnych wymiarów, kilkaset sztuk, sprzeda „Kapemotor", Warszawa, Czackiego 6. 2392k

Maszyny młyńskie i rolnicze, urządzenia młynów, oraz motory dla celów młyńskich i rolniczych, poleca Fabryka Maszyn Młyńskich, Molitor, Kraków, św Wawrzyńca 26, tel. 131-18. 6984

Płyty polskie i niemieckie na składzie w każdej ilości, sprzedaje Firma „Kontakt", Kraków, Stradom 18. 7128

Dywan piękny 3×2, tanio sprzedam. Kraków, ul. R. Meiselsa 6, m. 4. 7473

Płaszcz granatowy, na trzynastoletnią, płaszczyk jasny na ośmioletnią, sprzedam. Kraków, Lelewela 13, m. 8.

Fortepian Rössler, Wien — sprzedam Kraków, Stradom 5, m. 16. 7874

Akumulatory do oświetlenia — sprzedam Zgł.: Goniec Krak., Kraków, „Nr. 7929".

Elementy, prostownice Westinghousa 6V—24V—0.5A., transformatory 12V—24V—50—100 Watt, sprzedam. Zgł.: Goniec Krak., Kraków, „Nr. 7930".

Cholewy damskie Nr. 38, czółenka Nr. 37 oraz męskie półbuty Nr. 41, ciepłe rękawice, kamasze, płaszcz zimowy z niskiego i swetr kamizelkowy — okazyjnie sprzedam. Zgłoszenia przed południem. Kraków, Krupnicza 9, m. 9. 7932

Fisharmonję w dobrym stanie, okazyjnie sprzedam zaraz. Mieluiczuk, poczta Leńcze Krakowskie. 7943

Lampki elektryczne na choinkę — komplety albo pojedyncze żarówki i oprawki bakelitowe w każdej ilości kupisz w firmie „Kontakt" Kraków, Stradom 18.

Perskie łapki, tanio do sprzedania. Kraków, Dietla 67, m. 17. 7991

Parę osi z kołami na opony i hamulcem, sprzeda Krzyżanowski, Stalowa Wola 1.

Piece kaflowe, pierwszorzędnej jakości, piecyki przenośne, okucia piecowe, cegłę szamotową i t. p., stale posiada — skład kafli, Dunikowskiego, Wieliczka-Rynek, Kościelna 2-7. 8010

Znaczki pocztowe — przekonaj się — duży wybór, umiarkowane ceny. Stały zakup lepszych objektów. Świat Filatelistyczny, Kraków Florjańska 5/16, oficyny III p. od 3—5½. 8127

Polecamy: ubrania, płaszcze, futra, plamy, lisy dywany, kilimy chodniki, obrazy, kryształy, porcelanę, nakrycia srebrne, patefony i inne różne rzeczy Komis Kraków Plac Dominikański 4 8265

Patefon elektryczny zmieniający dziesięć płyt oraz pojedyńczy, okazyjnie sprzedam. Kraków, Florjańska 15, m. 4 — godzina dowolna. 8453

Platforma o nośności 3½ tonny, na pełnych gumach, do sprzedania. „Mühle in Podgórze", Krakau, Zakopanerstr. 65.

Futra, lisy, kołnierze futrzane, dywany, kilimy porcelanę, ubrania — poleca Komis, Kraków, Szpitalna 11. 8472

Szczotki, miotły, pędzle wszelkiego rodzaju, najtaniej: Centrala Szczotek J. Perek, Kraków, Starowiślna 10. 8475

Kapce oryginalne, zakopiańskie, solidnie wykonane na nogę i buciki, sprzedam. Kraków-Podgórze. Limanowskiego 41, m. 1. 8650

Uwaga! Muzykę poważną, taneczną i operetkową na płytach „Odeon", „Telefunken", Gloria" oraz „Esta", w dużym wyborze codziennie od godz. 14—18-tej, w niedzielę od 10—12-tej. okazyjnie kupisz. Kraków, ul. Staszica 10, m. 2.

Fortepian wiedeński krótki, czarny, krzyżowy sprzeda Helena Smolarska, Kraków, Sławkowska 4. 8715

„Paillard" zmieniacz, 10 płyt, nowoczesna szafa, do sprzedania Kraków, Krakowska 5/7. 8753

Sypialnię, szafę kombinowaną trójdzielną, sprzeda Magazyn Mebli, Kraków, Kopernika 8. 8754

Patefon, elektryczny, markowy, o pięknym tonie i szafce, sprzedam. Oglądać od 12—2 i po 6-tej, Kraków. Warszawska 7, m. 28, parter. 8820

Futra, lisy, kołnierze futrzane, pelerynki z lisów, dywany, kilimy, zastawę stołową poleca Komis, Kraków, Szpitalna 11.

Maszyny do pisania, liczenia, kasy kontrolne, ogniotrwałe, rolki kuponowe — sprzedaż, kupno. Juljusz Hecker, Kraków, Limanowskiego 52, telefon 141-48.

Hurtownia Kolonjalno-gospodarcza I. Meth, Kraków, św. Tomasza 2. Wysyła towary za zaliczeniem, cenniki bezpłatnie pocztą. 8960

Kapce zakopiańskie, sprzedam. Kraków, Powiśle 12/23, oficyny. 8997

Na Św. Mikołaja poleca srebrne papierośnice, cukiernice, puderniczki, łyżeczki, łańcuszki, krzyżyki itp. praktyczne upominki firma Z. Gajewski, Kraków, ul. Starowiślna 26. 9000

Maszynę „Singera", krytą, sprzeda Kraków, Krótka 10/1, przecznica św. Filipa. 9004

Bóbr na kołnierz i klapy oraz wydra kołnierz i klapy, sprzeda Dom Komisowy, Kraków, Starowiślna 50. 9007

Sklep Komisowy, Kraków, Starowiślna 50. Sprzedaje i przyjmuje do komisowej sprzedaży: futra męskie i damskie, wszelką używaną garderobę i inne przedmioty. 9009

Sypialnię nowoczesną, kompletną, sprzedam. Kraków, Adolf-Hitler-Platz 39/7.

Szafę kombinowaną, tapczan, różne pojedyńcze meble, okazyjnie sprzedaje Hala Meblowa, Kraków, Grodzka 59.

Sypialnię, jasną, ciemną, nowoczesne, kompletne, sprzeda okazyjnie Hala Meblowa, Kraków, Grodzka 59. 9107

Jadalnię, orzech kaukazki, nowocz., okazyjnie sprzeda Hala Meblowa, Kraków, Grodzka 59. 9108

Sklep Komisowy, Kraków, Starowiślna 50, sprzeda futro męskie, nutrjety, wierzch marengo oraz piżmaki, kołnierz wydra. damskie źrebce, sealskiny, łapki i inne. Buty z cholewami Nr. 43. 9010

Patefon elektryczny Luxor, zmieniacz dziesięciopłytowy, w szafie orzech kaukazki, piękny ton, sprzedam. Kraków, Mostowa 14/17. 9152

Patefony, elektryczne, nowoczesne, walizkowe i płyty, w dużym wyborze, sprzedaje sklep, Kraków, Krakowska 36.

Okazyjnie do sprzedania rower trzech kołowy, do wożenia towaru. Wiadomość: Kraków, Krakowska 30. Ślusarnia w podwórzu. 9200

Płyty niemieckie i polskie w wielkim wyborze, Królewna Śnieżka, tańce góralskie, Krakowiaki, cudne tanga, wykonaniu Chóru Dana, Fogga, Faliszewski, sprzedam codziennie 9—18, niedziela 9—11, Kraków, Mogilska 8/6. 9202

Sprzedajemy tanio używane ubrania, płaszcze, bieliznę pościelową, koce, firanki, kilimy, oraz inne ładne rzeczy: Kraków, św. Krzyża 7. Sklep. 9245

Obrazy — sprzedaż, kupno, fachowa bezpłatna ocena. Kraków, Łobzowska 6. Salon obrazów. 9264

Futro sportowe, ubranie granatowe, na niskiego, półbuciki czarne, 40 i 38, kapce 37, spodnie narciarskie, damskie, futro breitschwanzowe, piec elektr., sprzeda: Kraków, Wrzesińska 11/13.

Sypialnie, jadalnie, gabinety, kuchnie — okazyjnie. Fa. Bracia Szczurek, Kraków, Stolarska 7. 9268

Łóżka polowe żelazne. Szczurek Adam, Kraków, Poselska 20. 9269

Maszynę krytą, Singera, piękną, tanio sprzedam. Kraków, Kielecka 30, przecznica Mogilskiej, dzwonek dozorcy. 9342

Lisa srebrnego, okazyjnie sprzedam. Wiadomość: Kraków-Podgórze, Parkowa 15, m. 66. 9391

Futerko białe, podwójne, z mufkiem i czapką, dla dziecka 5-letniego, do sprzedania. Wiadomość: Kraków, Zwierzyniecka 8/25a. 9374

Bryczka, oliwne osie, buda, stan b. dobry do sprzedania. Kraków, Groble 5, telefon 166-43. 9418

Maszynę krytą, Singera, mało używaną, sprzedam tanio Kraków, św. Jana 3/8, III. p., front. 9439

Jesionkę męską, materjał popielaty, palto eleganckie, marengo, kapelusz Hückla czarny, modny fason, Nr. 56, sprzeda: Kraków, Kochanowskiego 2/2. 9556

Sypialnię, piękną, jasną, nowoczesną z bieliźniarką, sprzeda: Kraków-Podgórze, Brodzińskiego 1/1. 9558

Płaszcz męski, zimowy, grubo watalinowany, modny, sprzedam. Kraków, ul. Dietla 103/4, godz. 12—3 i po 5. 9633

Patefon z płytami, sprzedam. Kraków, Krowoderska 19/6a. 9734

Płyty! Brahms'a — „IV Symfonja" i kwartet fortepianowy, Brücknera — „Symfonia romantyczna", Szuberta — „Kwintet", sprzedam. Kraków, Krowoderska 19/6a. 9735

Futro, źrebce czarne francuskie, na niską, oraz kurtkę skórzaną, damską, tanio sprzedam. Kraków, Botaniczna 6/23.

Dziecięce buciki brązowe Nr. 28, pantofelki Nr. 25, masywne, sprzedam okazyjnie. Kraków, Kraszewskiego 11/4.

Półbuciki damskie, masywne, Nr. 39, sprzedam okazyjnie. Błażówna, Kraków, Słowiańska 4. 9745

Jadalnia nowoczesna, z witrynką, b. elegancka, okazyjnie do sprzedania. Kraków, Groble 20/24, lewa oficyna.

Breitschwanz futro, popielate, na niską, serwis piękny na 6 osób, sprzedam Kraków, Groble 20/3. 9792

Elektrolux do czyszczenia i odkurzania kilimów i dywanów, okazyjnie sprzedam. Kraków, Kalwaryjska 6/5.

Płaszcz męski, w dobrym stanie, do sprzedania. Kraków, Piłsudskiego 32/4.

Sprzedam harmonję z registrem, 120 basów Kraków, Kochanowskiego 19, m. 1.

Przyczepkę rowerową, sprzedam, może służyć jako wózek ręczny. Kraków, Starowiślna 36, m. 17. 7676

Maszyna do pisania „Erika", bardzo dobra, do sprzedania. Zgł.: Goniec Krak., Kraków, „Nr. 7658".

Fortepian „Stingl", akordeon 80 basów, sprzedam. Kraków, Senacka 10, m. 3.

S. p.

Romuald Pieczarka

mistrz cukierniczy

przeżywszy lat 76, po długiej, a ciężkiej chorobie, opatrzony Św. Sakramentami, zasnął w Panu dnia 24. 11. 1943 r.

Nabożeństwo żałobne

przy zwłokach odprawione zostanie w poniedziałek, dnia 29 bm. o godz. 9½ rano w Kaplicy na Cmentarzu Rakowickim, poczym nastąpi eksportacja do grobu, na które-to smutne obrzędy zaprasza stroskana

9988 RODZINA.

S. p.

ROMAN WIKTOR

OBIDOWICZ

lat 23, zmarł w listopadzie 1943 r.

Nabożeństwo żałobne

odbędzie się w poniedziałek, dnia 29 listopada 1943 r. w kościele św. Barbary w Krakowie, o godz. 8 rano, na które zapraszają

1 RODZICE.

PODZIĘKOWANIE

Wszystkim, którzy wzięli udział w Pogrzebie i Nabożeństwie za spokój duszy tragicznie w 34 roku życia zmarłego Najukochańszego Męża, Ojca, Syna i Brata ś. p.

STANISŁAWA MARIANA

OSTOJA-POLITALSKIEGO

właściciela dóbr i zakładów przemysłowych Przewrotne

a w szczególności Przewielebnemu Duchowieństwu, Krewnym i Znajomym, jak również wszystkim, którzy wyrazili nam swoje współczucie, składamy tą drogą serdeczne „Bóg zapłać".

Żona, Dzieci i Rodzina.

Przewrotne-Rzeszów, listopad 1943 r.

Uwaga! Płyty patefonowe, polskie, niemieckie, muzyka lekka i poważna — codziennie od godz. 14—18-tej okazyjnie sprzedaje, Kraków, ul. Staszica 10/2.

Maszyny do pisania, liczenia, sprzedaż—kupno, Eugeniusz Drescher, Kraków, Sławkowska 6. Telefon 226-90.

Nowość! Mając patefon na korbkę, możesz mieć piękną muzykę zastosowując membranę elektryczną. Informacje: Firma „Kontakt", Kraków, Stradom 18.

Imbryk elektryczny, poduszkę elektryczną i czółenka brązowe Nr. 34, sprzedam. Wiad.: Kraków, Zwierzyniecka 10, m. 3.

Farby chemiczne, ugry, ultramaryna, biel cynkowa, szkło wodne, szelak namiastek i inne chemikalia, dostarcza: Friedrich Martin, Krakau, Hauptstrasse 30 (Sławkowska), tel. 213-17. 8007

Okazja! Grobowiec famil. granit czarny szwedzki sprzedam. Wiadomość: Kraków, Różana 18a m. 3, przedpoł. do godz. 15.

Futro sealskinowe, modny fason, perskie, wolne, stan dobry i piękne z łapek perskich, wolne, okazyjnie sprzedam. Kraków, św. Krzyża 16/14, parter.

Sypialnie, jadalnie, gabinety, tapczany poleca Wytwórnia Mebli, Kraków Stradom 16.

Abażury: Wytw. „Fox". Kraków Sławkowska 30. 382k

Zamki błyskawiczne, grzebienie, szczotki, sznurowadła, korki do butelek, pasta do obuwia, sprzedaż fabryczna D/H. Kurowski, Warszawa, Plac Napoleona 9. 2137k

Obrazy najwybitniejszych malarzy, sprzedam okazyjnie. Kraków, Długa 34/8, II. p., godz. 2—4 popoł. 9041

Sypialnię, jasną, z siatkami, okazyjnie sprzedam: Kraków, Szlak 30/7a. 9701

Młyńskie maszyny — kamienie, turbiny wodne, wykład do jagielników, kamieni perlaków, siatki młyńskie, spinacze pas., gurt., elewator, śruby, klamry workowe oraz wszelkie artykuły młyńskie poleca Eugenjusz Pałaszewski, Warszawa, Poznańska 38/3. 3452k

Sznury jedwabne, tasiemki, rękawiczki, pinetki, pantofle, torby, apaszki, szaliki, oraz drobną galanterję poleca: Jamroż, Kraków, Grodzka 28/30. 646k

Uwaga! Kupcy z prowincji! Wysyłamy za zaliczeniem zeszyty, przybory szkolne, artykuły biurowe, tapety, ceraty, makaty, pocztówki, baterje, latarki, pudełka impregnowane, oprawki celofanowe do Kart rozpoznawczych, F-ma „Dan", Warszawa, Elektoralna 14.

Puder do nóg, puder dla dzieci i proszek do zębów, pierwszorzędnej jakości, bieżąco sprzedaję w każdej ilości w puszkach. Zgłosz.: Goniec Krak., Kraków, „Nr. 2046k".

Wytwórnia toreb papierowych, sprzedaż papieru i szpagatu, J. Pogorzelska, Warszawa, Przechodnia 1, m. 4, tel. 304-09, w podwórzu, prawa oficyna, II p. Prowincja za zaliczeniem. 2195k

Wsuwki świecące nocą, „Świętojańskie ogniki", lichtarze choinkowe, poleca „Bazar", Warszawa, Przechodnia 7. Prowincja za zaliczeniem. 2438k

„Bazar", Warszawa, Przechodnia 7, poleca: wsuwki, zapinki, szpilki, szpilki fryzjerskie „Jola", pasty do podłóg, machoń, orzech jasny, ciemny i białą, od 10 kg (1 kg 11,20), czarna do obuwia w cenie 18 zł. za kg., bibułka „Chłon", zł. 185,— za karton i dewocjonalja. 2439k

S. Mirecka, Warszawa, ul. Marszałkowska 102, tel. 6-98-30. Ozdoby choinkowe, sztuczną biżuterję. Wysyłamy za zaliczeniem. 2440k

Bibuła gufrowana, większa ilość do sprzedania. Paciorkowska, Kraków, Kalwaryjska 91. 2441k

Kapce zakopiańskie do sprzedania, codziennie między godz. 12—14, Kraków, Lubomirskiego 25/1. 2442k

Płyty, patefony, okazyjnie sprzedaje Komis, Kraków, Pl. Dominikański 4.

Wielki wybór płyt oraz patefonów elektr. Ceny okazyjne. Kraków, Pl. Dominikański 4. Komis. 2444k

Do sprzedania: fortepian „Wirth" w doskonałym stanie oraz półszorek na konia b. mało używany. Zgł.: „Fiducia", Kraków, Florjańska 15. 7975

Sprzedam kuchnię angielską z kociołkiem i szabaśnikiem. Kraków, Tomasza 33/8.

Popielice brzuszki, na elegancki spód lub pelerynkę, spodnie granat., kołnierz tasman, łóżko sprzedam. Kraków, Jabłonowskich 4, m. 5. 8238

Futro źrebce brązowe, sprzeda: Kraków, Starowiślna 12. 9350

Pianino Lauberger Gloss, krzyżowo pancerne, sprzeda Świątek, Kraków, Starowiślna 12. 9351

Po nałożeniu elastycznej opaski Elastocorn ból natychmiast ustępuje. Już po kilku dniach można stwardniałą skórę usunąć.

ELASTOCORN

E 389

ŁAŹNIA PARYSKA
Kraków, ul. św. Gertrudy 19.
po remoncie otwarta.

»GLOBUS«
BIURO SPEDYCYJNO-TRANSPORTOWE
TADEUSZ KRUPA — Kraków,
ul. Zwierzyniecka 11, Tel. 156-30.
Załatwia wszelkie czynności spedycyjne i transporty, przeprowadzki, ładunki zbiorowe.

PIECZĘCIE
GUMOWE I METALOWE
J. MARCZYK
WYKONUJE ZAKŁAD RYTOWNICZY
KRAKÓW, Św. TOMASZA 24

MEBLE
Sypialnie, szafy kombinowane, trójdzielne — poleca
W. STAWOWY — KRAKÓW,
Starowiślna 35 — w sieni na prawo.

JEDNOLITY
PLAN KONT
najlepiej rozwiązuje przebitka
UNIVERSAL
ewentualnie amerykanka
UNIVERSUM
Warszawa, Krucza 32, tel. 721-13,
Prof. S. Rudziński,
Zaprzysięż. Rzeczoznawca Księgowości.

KINO
aparaty wąskotaśmowe
8—16 mm. oraz wszelki
sprzęt kinowy
Sprzedaż - Zamiana - Kupno
„MARCO"
Warszawa,
Plac Trzech Krzyży 13
Telefon 857-40.

PIECZĄTKI
GUMOWE wykonuje szybko
J. Widliński, Kraków, Grodzka 28.

Koncert „Trio"
pod kierown. znanego piosenkarza
ROMANA SOGIŃSKIEGO
w Restauracji pod „Topolami"
Kraków, ul. Topolowa 52.
W niedzielę 28 bm. od godz. 11—15.

Jak świeżej
WALERJANY
Magistra
GOBIECA
STOSOWANY PRZY nerwobólach i wyczerpaniu nerwowym
DO NABYCIA W APTEKACH

Futro czarne, spód piżmaki, kołnierz sealskinowy, mikroskop Zeissa, stan b. dobry, tanio sprzeda właściciel, Kraków, Chocimska 3a. 9348

Kangur kołnierz klapy, lekki spód futrzany, kołnierz breitschwanz duży — sprzedam. Kraków, Jabłonowskich 4/5.

Fortepiany, pianina — sprzedaż, kupno, zamiana. Skład Fortepianów Heleny Smolarskiej, Kraków, Sławkowska 4.

Pieski, pekińczyki pałacowe, piękne okazy z rodowodami oraz inne, sprzedaje hodowla, na Św. Mikołaja. Kraków, Wadowicka 39 (przedł. Kalwaryjskiej).

Perski dywan 14 m², futro damskie sportowe, serwis japoński ubranie męskie, sprzeda: Kraków B. Zaleskiego 38/1.

Fortepian Bösendorfer, angielska mechanika, krótki — sprzeda: Kraków, Starowiślna 12, m. 5. 9352

Foxterriera ostrowłosego, pełnej rasy — sprzedam. Kraków, Bonerowska 8, m. 3, od godz. 2—4. 9353

Bryczesy na szczupłego — sprzedam Kraków, Bracka 15, m. 7, III p. 9354

Obrazy: Ajdukiewicza, Axentowicza, Brandta, Chełmońskiego, Fałata, Wojciecha Kossaka, Malczewskiego, Michałowskiego, Wodzinowskiego, Wyczółkowskiego — sprzedam. Kraków-Podgórze, Węgierska 10, m. 13. 9362

Okazja! Książki autorów: Maja, przygody, podróż, Dr. Braen, Nietschego, Szekspira, Słowackiego, Mickiewicza, W. Pola, Bilza: „Nowe lecznictwo przyrodne", Altenberga, Wyspiańskiego, Sienkiewicza, Potrzebińskiego, Żeromskiego, Zapolskiej, Goszczyńskiego, Szlagowskiego, Ks. Wujka, Hr. Fredry — sprzedam tanio, lecz tylko całość. Zgł.: Goniec Krak., Kraków, „Nr. 9355".

Ozdób choinkowych największy wybór. M. Wojtaszewski, Kraków, Grodzka 27.

Kapce zakopiańskie, płaszczyk dziecięcy na 6 lat, sprzedam. Kraków, Powiśle 12/23, oficyny. 9401

Piękny zegar ścienny o 2 wagach, tanio do sprzedania oraz klozet pokojowy nie używany. Zgł. Kraków, Zwierzyniecka 4, m. 27, II p., oficyna lewa. 9410

Dentystyczne cementy, woski, lekarstwa, sprzedaje skład artykułów dentystycznych Irena Pyrkowa, Kraków, Asnyka 3.

Pokrycie na futro lub płaszcz (zielonobrązowy), do sprzdania. Wiadomość: Kraków, Osiedle Of., Kasprowicza 8a, m. 4, między 1—3. 8011

Harmonja 120 basów, 2 registry, tanio do sprzedania. Kraków-Bronowice Małe, Al. Wyspiańskiego 49, od 13—17.

Dentystyczne gilzy stali nierdzewnej, okazyjnie sprzedam. Zamiejscowym za pobraniem. Wiadomość: Kraków, Nowowiejska 31 A, m. 1. 8037

Odkurzacz elektryczny „Siemensa", — pierwszorzędny, sprzeda Komis, Kraków, Pl. Dominikański 4. 8041

Akordeon marki Scandalli (80 basów), okazyjnie do sprzedania. Wiadomość: Kraków, ul. Wielopole 14, m. 2.

Cholewkarsko rymarską maszynę „Singera", sprzedam. Kraków, Krowoderska 39, m. 10. 8057

Patefon dwusprężynowy Paillard z autom. zatrzymywaczem okazyjnie do sprzedania. Kraków, Kordeckiego 8, m. 13, od 14—17. 8142

Dywany: Smyrna 2.20×3.20, Sumak 2.40×3.20, futro męskie, marengo, tchórze, kołnierz sealskinowy, wzrost 170 cm. — sprzedam. Kraków, Dietla 95/7.

Bryczka w dobrym stanie do sprzedania. Wiadomość: Kraków, Tatarska 5.

Kurtkę zieloną, wełnianą, ciepłą, na wysokiego sprzedam. Kraków, Juljusza Lea 131 B. 8160

Aparaciki — przyrząd do nawlekania nici do igły — niezbędny w każdym domu, bo nie potrzeba sobie oczu nadwyrężać, bo nawet w ciemności każdy igłę nawlec może, wyślę za pobraniem dwa złote poczta. Odsprzedawcom 50% rabatu. F. Mrosek, Kraków, Konarskiego 27.

Szafa oszklona, biurko, łóżko dziecięce, lampa elektryczna, do sprzedania. Kraków, Słoneczna 4, m. 12a. 8207

Wózek głęboki „Konkon", w dobrym stanie, tanio sprzedam. Kraków, Lelewela 24, m. 9. 8221

Futro czarne męskie, z pięknym kołnierzem perskim, ubranie granatowe, parasol-laska, buty czarne całe Nr. 42, wszystko stan pierwszorzędny. Wiadomość: Kraków-Podgórze, Aleja pod Kopcem 7, m. 11, od godz. 12—2.

Sprzedam 2 ubrania, kilka par trzewików, męskich, spodnie do butów, pumpy, Hückel męski welurowy Nr. 59. Kraków, Odrowąża 14. Dozorca od 12—13.

Harmonję koncertową „Bredia" 120 basów, z registrem — tanio sprzeda, Kraków, Starowiślna 97, m. 2.

Saksofon „solo", marki „Prezydent" — serbro, wewnątrz pozłacany — pierwszorzędne wykonanie, sprzedam okazyjnie. Kraków, Starowiślna 97, m. 2.

Maszyna do szycia marki „Singer", do sprzedania. Wiadomość: Kraków, ul. Zyblikiewicza 5, m. 62, od godz. 11—13.

Beckera zegar, duży, stojący, szafkowy, głośno bijący, sprzedam. Kraków, Wrzesińska 11, m. 1. 8305

Sprzedam buty sportowe, żółte Nr. 43, pelerynę zieloną, lekki spód futrzany, płaszcz czarny bez podszewki, popruty, firanki do 2 okien weneckich, krótkie, koronkowe. Kraków, Obożna 19, m. 7, albo 6, od 14—16. 8306

Wózek sportowy dobry, tanio sprzedam. Kraków, Nowowiejska 6, m. 9.

Instrument niwelacyjny, taśmę mierniczą tanio sprzedam. Kraków, Nowowiejska 6, m. 9. 8309

Maszynę do pisania, biurową, sprzedam tanio. Kraków, Nowowiejska 6, m. 9.

Perskie futro stare, narzuta wełniana na kanapę, skórzane fotele klubowe stare, okazyjnię do sprzedania. Wiadomość: Kraków, Florjańska 3, m. 8, III. p. u W.P. Heyduków. 8313

Śniegowce Tretorny Nr. 38, buty narciarskie Nr. 37, Areokaria m. 1.20 wysoka, do sprzedania. Kraków, Kościuszki 15, sklep. 8324

Łóżka, tapczan, otomanę, sprzedam. Kraków, św. Marka 19, róg Florjańskiej. Sklep tapicerski. 8336

Łóżeczko dziecięce, sprzedam. Kraków, św. Marka 19, róg Florjańskiej. Sklep tapicerski. 8337

Patefony pierwszorzędne, szafa i 2 walizki, aparat fotograf. Ernemann 9×12, prw. do sprzedania. Kraków, tel. 210-66.

Jamnik długowłosy, brązowy 1½-roczny, zaraz do sprzedania. Wiadomość: Kraków, Pomorska 9, tel. 123-42-44, od 8—16. 8352

Noclegi

Noclegi inteligencji: Kraków, Radziwiłłowska 14/2. 8549

Noclegi: Kraków, Zielona 25/1. 2148k

Noclegi: Kraków, Grodzka 59/12. 9241

Noclegi: Kraków, Starowiślna 52, m. 13, front — Bańdowa. 9242

Noclegi przyjezdnym: Kraków, św. Sebastjana 34, m. 2. 9254

Noclegi: Kraków, Szewska 7/7. 9256

Noclegi: Kraków, Florjańska 3, m. 8.

Nauka i wychowanie

Niemieckiego, francuskiego, rosyjskiego, angielskiego — udzielam przystępnie. Prowincja — korespondencyjnie. Zgłoszenia: Goniec Krak., Kraków, „Nr. 9681".

Prof. Ludwik **Stefański,** wirtuoz pianista, laureat wyższych uczelni zagranicznych, przyjmie na kurs gry fortepianowej, tylko kilku bardzo uzdolnionych uczniów. Zgłoszenia: między 9 a 12 Kraków, Kościuszki 21, II. p. front, i między godz. 3—5, Kraków, Koletek 4, m. 1. 9379

Uczennica Akademji Wiedeńskiej (po dyplomie), udziela lekcji tańca artystycznego, rytmiki dla dzieci i starszych. Lekcje w centrum, zgł. i informacje. Biuro Ogłoszeń, Kraków, ulica Sienna 12. 9406

Korespondencyjna nauka w programie licealnym, gimnazjalnym, (przedmioty matematyczno-przyrodnicze: matematyka, fizyka, chemja). — Informacje: Mgr. S.

Maszynopismo indywidualnie, nowocześnie. Kraków, Grodzka 27. 1011k

Profesor germanista, Kraków, ul. Zielona 25/21. Pierwszorzędna wymowa i stenografja niemiecka. 7325

Roczny Korespondencyjny Kurs Przygotowawczy do Państwowej Wyższej Szkoły Technicznej w Warszawie. Czynny od 1 listopada 1942 r. Informacje: Warszawa, Smolna 34-4. 9500k

Świadectwo ukończenia szkoły handlowej, otrzymuje się po złożeniu egzaminu. Korespondencyjne Kursy Nauk Handlowych w Lublinie, ul. Narutowicza 37, skrytka pocztowa 109, przygotowują młodzież do tego egzaminu w drodze korespondencyjnej. Szczegółowe informacje — po nadesłaniu zł 3 znaczkami pocztowymi. 1688k

5-mies. Korespondencyjne Kursy Nowoczesnej Księgowości z szczególnym uwzględnieniem księgowości przebitkowej wg. obow. jednolitego planu kont, księgowości rolniczej, administracyjnej prowadzi Publ. Kupiecka Szkoła Zawodowa w Reichshof (Rzeszów). Zgłoszenia: Sekretarjat Szkoły, Rzeszów, ul. Hoffmannowej 3, tel. 16-43. Dla absolwentów świadectwa. Na żądanie bezpłatnie szczegółowe prospekty. 1721k

Kursy Techniczne inż. Gajewskiego, Warszawa, Przemyska 11a. Kurs kreślarski słuchowo lub korespondencyjnie. Kurs techniczny korespondencyjny. Wydziały: maszynowy, budowlany, drogowy. Program darmo. 2203k

Korespondencyjna Szkoła Handlowa przy Kupieckiej Szkole Zawodowej w Reichshof, Hoffmanowej 3. Konto czekowe K. K. O. Reichshof 458. 2237k

Kwalifikowana pianistka udziela gry na fortepianie, za zezwoleniem Władz. Kraków, Karmelicka 50/4. 8672

Stenografia listownie i ustnie, nowoczesną metodą. Kraków, Grodzka 27.

Po ukończeniu szkoły powszechnej można być przyjętym(ą) do Szkoły Handlowej i uczyć się wszystkich przedmiotów — drogą korespondencyjną. Szczegółowych informacyj udzielają Korespondencyjne Kursy Nauk Handlowych w Lublinie, ul. Narutowicza 37, skrytka pocztowa 109 — po nadesłaniu zł 3.— znaczkami pocztowymi. 1689k

Profesor germanista, Kraków, Zielona 25, m. 21. Pierwszorzędna wymowa i stenografja niemiecka, matematyka, fizyka i t. d. 6980

Korespondencyjnie. Niemiecki dla zaawansowanych. Budowa zdań, główne, poboczne, użycie czasowników. Warszawa, Senatorska 22, m. 24. Nauka listowna. 2446k

Rosyjskiego lekcji (także korespondencyjnie) udziela profesorka Rosjanka, Kraków, Dietla 21, m. 12. 9276

Różne

Zegarmistrzowski zakład w Krakowie, pod Arkadami, Krakowska 1, wykonuje naprawy zegarków i poleca sztuczną biżuterję, wyroby ze srebra i różne upominki. 1024k

Zginął pies spaniol (z długiemi uszami) brązowy z popielatym. Łaskawy znalazca zechce oddać za wynagrodzeniem. Kraków, Lubelska 22/5. 9305

Zaginął pies, bokser ciemny. Odprowadzić: Kraków, Asnyka 5/4, Dódek. 9939

Peleryny, płaszcze gumowe, podklejam, naprawiam. Szyję peleryny z powierzonego materjału. Kraków, św. Sebastjana 4, m. 2. 9981

Pianino od kogoś wynajmę za opłatą, Goniec Krak., Kraków, „Nr. 9995".

Szczotek do szorowania z drzewa (ręczne i na kij), drążków do szczotek, wycieraczek drewnianych, składanych, trzepaczek, kosz na papiery, dostarcza w większej ilości krótkoterminowo Hurtownia szczotek. Krakau, Kasinogasse (Bracka) 6. 9459k

Zaprzysiężony tłumacz i biuro tłumaczeń i podań, Krakau, Kasinogasse (Bracka) 6.

Warszawa, Pensjonat Moniuszki 7/3, pokojach bieżąca woda 1726k

Szczury tępi masowo Zakład Higieny — Walka z robactwem i szkodnikami, Kraków, Szewska 24a. Tel. 157-22. 1922k

Agenturę artykułów dla fabryk wody sodowej i lemoniad przyjmie: Agencja Handlowa Rozwadów nad Sanem, Kolejowa 16. 2151k

Pluskwy oraz wszelkie robactwo wraz z zarodkami tępi radykalnie gaz „BF", oraz odszczurzanie przeprowadza dezynfekcja „Azot" — Kraków, Dietla 19/7, tel. 217-48, Tarnów, Wałowa 3.

Koszule męskie i bieliznę damską z powierzonych materjałów, wykonuje Pracownia Alicja, Kraków, Długa 27. 7511

Filatelistyczne biuro „Kolekcja", Kraków, Bracka 4, I p., sprzedaje — kupuje wszelkie znaczki i zbiory. 7857

Zawiadamiam P. T. Klientelę, że centrala chemicznej pralni i farbiarni Stanisława Witalskiego została przeniesiona do lokalu przy ul. Józefińskiej 5, Podgórze (dawna łaźnia), a filja tejże pralni z ul. Stradom do lokalu przy ul. Krakowskiej 25. Centrala wykonuje wszelkie roboty w zakres ten wchodzące, na żądanie w dwóch dniach, a filje w 3 dniach. 8476

Św. Mikołaj przychodzi do grzecznych dzieci. Wiadomość: Jan Proksch, Kraków, Rakowicka 11a, m. 1. 8570

Reparacje zegarków, zegarów i budzików uskutecznia firma Gajewski, Kraków, ul. Starowiślna 26. 8614

Bieliznę męską z powierzonych materjałów pierwszorzędnie wykonuje Grochowski, Kraków, Felicjanek 7 (boczna).

Solidnie i punktualnie wykonuje bryczesy. Kraków. Florjańska 43, m. 10.

Kapce, same wierzchy, z dostarczonych materjałów wykonuje solidnie pracownia cholewek, Kraków, ul. Gertrudy 14.

Złoto, srebro, kamienie szlachetne, grawiruje Zakład Rytowniczy Tadeusza Prochwicza, Kraków, Grodzka 5. I p. oficyna. 8701

Trwałą ondulację solidnie wykonuje „Sława", Kraków, Florjańska 47, w podworcu. 8908

Elektryczne instalacje światła, motorów i dzwonków, wykonuje oraz naprawia Armatys, Kraków, Stolarska 6. 9002

Naprawiam kilimy, dywany. Kraków, Jabłonowskich 9. 9011

Czyści chemicznie odzież, solidnie w 10 dniach firma Fr. Jogałła, Kraków, Dietla 93, w podworcu. 9035

Angorowe kapelusze na zamówienie i z powierzonego materjału w 2-ch dniach wykonuje pracownia modniarska Jadwigi Lorenz, Kraków, Długa 22/5, wejście z korytarza, 2-gie drzwi na prawo.

Krawaty męskie przerabia, odnawia. — Kraków, ul. Krakowska 19, m. 8, II. p.

Podania, tłumaczenia, perfekt niemiecki: Kraków, Szewska 24. 1458k

Psy do wychowu i tresury przyjmuje. Kupno, sprzedaż, komis psów, wszelkich ras, załatwia Hodowla Psów „Sokół" we Woli Duchackiej, ul. Główna 91, (2 km za Krakowem). Informacje: Kraków, Traugutta 20/1, godz. 13—14 i 17—19.

Ostrzegamy PP. Odbiorców przed kupnem u nieznanych sprzedawców barwników naszej marki „Koloryt", gdyż ostatnio pojawiło się na rynku wiele nieudolnych podróbek. Zwracamy również uwagę na małowartościowe barwniki w torebkach, produkowane przez pokątne wytwórnie. Dla orjentacji, czy towar pochodzi od nas — wprowadziliśmy znaki rozpoznawcze, wyszczególnione na nowej banderoli naklejonej na każdym kartonie barwników. Fabryka Chemiczna „Koloryt" W. Kłossowski i S. Szadkowski, Warszawa, Długa 29. 1747k

Psy do krycia suk! bernard, dog-arlekin, wilczur alzacki, owczarek podhalański, airedaleterrier, Scatschterrier, maltańczyk pekińczyk ratler, jamnik. Zdrowe reproduktory. Typowo rasowe. Hodowla psów „Sokół", Kraków, Traugutta 20/1. 1947k

Akcje — listy zastawne, ziemskie, i prowincjonalne, inne papiery procentowe, kupony, kupuje — sprzedaje Dom Bankowy Wolański i Ska, Warszawa, Nowy Świat 19. 2150k

Rozwody, separacje, informuje dyplomowany prawnik, Warszawa, Pańska 6/12.

Na Św. Mikołaja, na Gwiazdkę lub Imieniny, zakup nawet najdrobniejszego prezentu załatwi Józef Dorożyński, Biuro Zleceń, Warszawa, Marszałkowska 122.

Przerabiam ze starych na nowe otomany, tapczany, kanapy itp. w zakresie tapicerskim Firma Antoni Krzemień, Kraków, Starowiślna 79. 2365k

„Filateliści" największy wybór znaczków w naszej obiegowej zamianie bezgotówkowej. Prospekty, 1 zł. znaczkami wysyła Trzeciak, Rzeszów, Łokietka 1.

Pióra Pelikan i inne reperuje fachowo warsztat reperacyjny: Z. Mysłakowski, Kraków, Szpitalna 3. 6706

Patefony, rowery, maszyny, aparaty, naprawia Zakład mechaniczny, Kraków, Szlak 14. 7121

Przepuklinowe pasy, bandaże — przerabia, naprawia, wykonuje według miary, R. Bogdanowicz, Kraków, Grodzka 2, w podworcu. 7263

Przeprowadzki oraz przewóz towarów i fortepianów wykonuje, jak dawniej, fachowo i solidnie Michał Zieliński, Kraków, Grodzka 9, m. 12. 7729

Maszynowe podnoszenie oczek, wstawianie stóp, artystyczne cerowanie, przeróbka krawatów, roboty, trykotarskie — wykonuje firma „Astra" Ludwiki Przepiórowej, Kraków, ul. Starowiślna 22, wejście z Dietla 78. Szybko, solidnie, tanio. 8006

Ciążowe pasy brzuszne, poporodowe, pooperacyjne, na obniżenie żołądka, jelit, wykonuje R. Bogdanowicz, Kraków, Grodzka 2, w podworcu. 7304

Salon mód Marji Czlapińskiej, plac WW. Świętych 11, obok apteki, wykonuje wszelkie przeróbki gustownie. 8756

Plany kopjuje, wykreśla fotokopje dokumentów, rysunków: Zakład Rysownictwa Technicznego, Kraków, Szewska 24.

Kupno sprzedaż i tresurę psów prowadzi Hodowla psów i małych zwierząt „Sokół", Kraków, Traugutta 20/1 (Biuro), Farma wzorowa na Woli Duchackiej, ul. Główna 91. Informacje od godz. 8—9, 13—15 i 19—20 w biurze. 1505k

Kostjumy, płaszcze, wykonuje solidnie firma Gniadek, Kraków, Stradom 6.

Kawę ziarnistą przyjmuje do palenia: Stanisław Wachel, Kraków, Długa 53, sklep kolonjalny. 7980

Gustaw specjalista trwałej ondulacji, wyuczony w Wiedniu, wykonuje płynami zagranicznemi, najlepszemi, nieszkodliwemi. „Jasia", Kraków-Podgórze, Limanowskiego 16. 9016

Aryjskiego pochodzenia dowody przeprowadza, metryki wydobywa (ze wszystkich krajów) heraldyk (Sippenforscher) Dr. D. Mudretzkyj, Kraków, Retoryka 17/4 — Wiedeń 110. Türkenschanzstrasse 1. 7688

Osoba starsza, samotna, poszukuje na peryferjach lub w okolicy Krakowa pokoju małego, skromnie umeblowanego, ale czystego. Warunki wg. umowy. „Reklama", Lwów, Sykstuska 21, sub „Lwowianka". 2447k

Pensjonat Marji Starzyńskiej w Warszawie, ul. Sienna 24, m. 7, tel. 650-31 i 457-43, poleca pokoje z utrzymaniem lub bez. 2448k

Rozwody zgodne, niezgodne, porady — adwokat Różycki, Warszawa Wspólna 49/4. 2449k

Obrazy stare, zniszczone, bez podpisu, malarstwo zagraniczne, polskie — przynieść do fachowej, bezpłatnej oceny: Kraków, Łobzowska 6, Salon Obrazów.

Zguby — kradzieże

Zgubiono Świadectwo Przemysłowe na sprzedaż galanterji, na nazwisko Piotr Strugała, Kraków, Krakowska 6. Uprasza się o zwrot za wynagrodzeniem.

Dnia 24. 11. 1943 o godz. 16.30 zgubiono na ulicy św. Gertrudy zaświadczenie niemieckiej narodowości, Nr. 781, wystawione przez filialę dla spraw narodowości niemieckiej w Winnicy na nazwisko lekarki Saira Astafjen, urodz. w 1913 r. Proszę o zwrot za wynagrodzeniem na adres: p. Filipczak, Krakau, Veit-Stoss-Str. 17/7. 9867

Skradziono dnia 17 października 1943, kartę rozpoznawczą (Kennkartę) Nr. 3010 na nazwisko Józefa Drożdżowicz, wydaną przez Starostwo Okręgowe w Tarnowie. 9944

Zgubiono Kennkartę, wydaną w Krakowie na nazwisko Szymczyk Stanisław, książeczkę Ubezp. Społ. i Kartę Pracy, wydaną przez Urząd Pracy w Krakowie i Świadectwo szczepienia. 9948

Zgubiono dnia 12. 11. 1943 portfel z dokumentami: Karta rozpoznawcza, Karta Pracy, legitymacja służbowa Regierung, karta tramwajowa — na nazwisko Hildegarda Czapla, Kraków, św. Sebastjana 29/9. Łaskawy znalazca zechce zwrócić za wynagrodzeniem. 9378

Skradziono dnia 23. 11. 1943 Kennkartę, wystawioną przez Gminę Wieliczka-Land, oraz Arbeitskartę na nazwisko Krzemień Kasper. 9690

Skradziono z domu Kartę Rozpoznawczą, wydaną przez Landkommissariat w Limanowej, dnia 20. III 1943, na nazwisko Niewolski Władysław, ur. 14. IX. 1908 w Dąbrówce. 7718

Zgubiłem legitymację dezynfektorską, dnia 30. IV. 43, wydaną przez Izbę Zdrowia w Krakowie, IV. 1942, na nazwisko Jędrajczyk Stanisław, zam. w Słomnikach, Rynek Nr. 11. 7719

Zgubiono Kartę Pracy, wydaną przez Arbeitsamt Kraków, na nazwisko Białota Antoni, Kraków, Kalwaryjska 54, m. 10.

Zgubiono Kennkartę na nazwisko Morawczyński Ludwik, Dębica, Kreis Debica.

Skradziono Kennkartę, na nazwisko Sitko Jan, Wiewiórka, Kreis Dębica.

Zgubiono Kennkartę Nr. 607, wystawioną przez Zarząd Miejski w Gorlicach, świadectwo tożsamości oraz książkę Ubezp. Społ. Tarnowskiej, na nazwisko Pierz Ludwika. 2452k

Zgubiono Kennkartę, wystawioną przez urząd gminny Gauszowice, na nazwisko Babula Władysław, Brzeście, pow. Mielec. 2453k

Zgubiono Kennkartę, wystawioną przez gminę Mielec-Wieś, na nazwisko Klich Rozalja, Baranów. 2454k

Zgubiono Kennkartę, wystawioną przez urząd Mielec, na nazwisko Wójcik Franciszek, Goleszów. 2455k

Zgubiono Kennkartę wydaną przez gm. w Korzennej, Kreis Nowy Sącz, na nazwisko Groń Bronisława. 2456k

Zgubiono w dniu 7. XI. 43, na ulicy Krakowskiej Kennkartę Nr. 5645, wystawioną w dniu 1. XI. 1942, na nazwisko Styczyńska Michalina i książeczkę Ubezp. Społ. Nr. 1763803, na nazwisko Styczyński Tadeusz. 2461k

Czepiel Zofja zgubiła Kennkartę Nr. 5700, wydaną przez Stadtverwaltung Przemyśl.

Zgubiono Kennkartę, na nazwisko Chałoń Helena, Borek Stary, pow. Rzeszów.

Zgubiono Kennkartę Nr. 222, legitymację Luftwaffe, na nazwisko Pikor Starostwo Trzebóska 69, pow. Rzeszów.

Zgubiono legitymację kolejową Nr. 345, Kartę Pracy, Kartę węglową i 10 punktów na skórę, na nazwisko Stachowicz Jakub, Rzeszów, Reymonta 12.

Zgubiono na linji Tarnów—Okocim, legitymację Ubezp. Spol., wystawioną na nazwisko Turek Alfred. Nr. legitymacji 28051247. 2462k

Zgubiono poświadczenie Karty Pracy Nr. 904/19706, na nazwisko Marjan Stańczyk Tarnów. 2463k

Zgubiono Kennkartę Nr. 5099, na nazwisko Cetnarowska Marja, Tarnów.

Skradziono Kartę Rozpoznawczą, wydaną przez gm. Myślenice, na nazwisko Brasiówna Julja, Krzyszkowice, pow. Myślenice. 8452

Skradziono Kennkartę, Kartę Pracy, Kartę rowerową i legitymację fabryczną, wystawione w Krakowie, na nazwisko Ferdynand Sęk, Kraków, Bronowice Małe, ul. Wesele Nr. 17. 7758

Zgubiono legitymację szkolną wystawioną w Krakowie, na nazwisko Bolesław Klimek, Kraków, ul. Przemyska 2, m. 8.

Zgubiono zaświadczenie na Kennkartę Nr. 5657, wystawioną w gminie Wodzisław, na nazwisko Edwarda Szwaczka, wieś Kowalów-Górny, gm. Wodzisław.

Zgubiono Kennkartę na nazwisko Gwizdowski Jan, wystawioną przez Urząd Miejski w Krakowie, Obwód VII.

Skradziono Kennkartę i Kartę Pracy, wystawione w Krakowie, na nazwisko Kosiński Adam, Kraków, Kraszewskiego 7/9.

Zgubiono Kennkartę, wystawioną w Warszawie na nazwisko Teofila Doleżek, Warszawa, ul. Okopowa 61. 7776

Zgubiono Kennkartę Nr. 190-760, wydaną w Krakowie, na nazwisko Apolonja Rokosz. 7777

Dnia 2. X. zgubiono Kennkartę Nr. 824, wystawioną przez Urząd Gminny w Kozłowie na nazwisko Gąsior Piotr, zam. Przybysławice. 7781

Zgubiono Kennkartę, na nazwisko Maj Zofja, wystawioną w Krakowie.

Skradziono Kartę Pracy, wystawioną w Krakowie, na nazwisko Daniel Musiał, Wężerów, gm. Kacice. 7798

Dnia 2 na 3 w Prokocimiu (na przystanku) zostały zgubione dokumenty, wystawione na nazwisko Woźniak Leopold ur. 13. XI. 1924, Kennkarta wystawiona przez urząd gminny Koźnice Wielkie, legitymacja kolejowa, wydana przez stację Kraków-Płaszów, poświadczenie Karty Pracy, wydane przez Arbeitsamt Kraków. 7801

Zgubiono Kennkartę Nr. 351, wystawioną przez gminę Bolesław, na nazwisko Dąbrowa Jan, poczta Bolesław, wieś Pawłów, pow. Dąbrowa k/Tarnowa.

Dnia 7. XI. 1943 zgubiono w Swoszowicach Kennkartę, na nazwisko Batko Zofja, wydaną przez gm. Nowy Targ.

Skradziono dokumenty osobiste: Kennkartę, wydaną w Krakowie, Ausweis, Arbeitskartę, książkę Ubezp. Społ., na nazwisko Kowalski Władysław, Kraków.

Zgubiono Dokumenty: Kennkartę Nr. III/59820, wystawioną w Krakowie, Bescheiningung-Arbeitskarte Nr. 901/56007, Personalausweis Fa. Schenker Nr. 66 na nazwisko Pasternak Henryka.

Skradziono w dniu 31. X. 43, Kennkartę Nr. VI/39451, wystaw. 26. I. 1942, Kartę Pracy Nr. 901/38301, wystawioną przez Arbeitsamt Kraków, z dn. 3. VI. 1942, Ausweis, wystawiony przez Kommando Schutz Polizei w Krakowie i inne dokumenty na nazwisko Jan Hęćka, Kraków, Brzozowa 12/8. 7860

Dnia 3. XI. 1943 zgubiono Kennkartę i inne dowody z portfelem, na nazwisko Gajda Mieczysław, wydane przez Zarząd Gminy Wojnicz. 7861

Zgubiono w tramwaju Nr. 5, na przestrzeni Poczta—Osiedle Oficerskie portfel z Kennkartą, wydaną w Krakowie i innemi dokumentami. Łaskawego znalazcę upraszam o zwrot Kennkarty i dokumentów za wynagrodzeniem. Nowak Marja, Kraków, ul. Wyrwińskiego 14/2.

Zginęła 8. XI. 43, Kenkarta z torebką, wystawiona przez Urząd Gminny Tęczynek—Krzeszowice, na nazwisko Aniela Płyś. 7866

Zgubiono legitymację Baudienstu, wystawioną w Dąbiu, na nazwisko Kazimierz Skwara, Cianowice Nr. 65. 7870

Zgubiono Kennkartę, wystawioną w gm. Nowa Góra, na nazwisko Józefa Malczyk, Filipowice Nr. 58, gm. Krzeszowice.

Zgubiono Kennkartę, wystawioną w Brzezawach, na nazwisko Genowefa Kowalik, wieś Łazy, gmina Brzezawa. 7875

Zgubiono książeczkę Ubezp. Społ., na nazwisko Kazimiera Lusińska, Mościce.

Zgubiono dnia 4. XI. 43, Kartę rowerową w Tarnobrzegu, na nazwisko Antoni Oko, wystawioną w Dębicy. 7881

Zgubiono 20. X. 43, legitymację Baudienstu, na nazwisko Socha Franciszek, zamieszkały Dąbie, Abt. I/102, pluton 1.

Zgubiono Kennkartę, wystawioną przez gminę Wojnicz, pow. Tarnów, na nazwisko Władysław Malisz, Wielka Wieś Nr. 55, gm. Wojnicz. 7887

Skradziono Kennkartę, wydaną przez Magistrat Kraków, na nazwisko Krystyna Raczyńska. 7888

Skradziono Kennkartę Nr. I/96671, wystawioną przez Stadthauptmann Kraków, na nazwisko Marczewska Klementyna, Kraków, Adolf Hitler-Platz 9. 7892

Skradziono Kennkartę, wystawioną w Krakowie, Obwód V-ty Nr. 59898, na nazwisko Malik Zofja, Kraków-Łęg Nr. 12. 7898

Zgubiono Kennkartę, wydaną przez Urząd Gminny Książ Wielki, Kreis Miechów na nazwisko Szwaczka Jan, ur. 19. 12. 1907.

Skradziono Kennkartę Nr. S/2918, wystawioną przez Zarząd Gminny w Kressendorf, na nazwisko Stanisław Spytkowski.

Zgubiono Kennkartę wydaną przez Obwód X, Borek Fałęcki, na nazwisko Łój Stanisława. 7913

Zgubiono legitymację Baudienstu, na nazwisko Szydło Marjan. Znalazca proszony o zwrot: Baudienstabteilung 3/112, Kraków, Prażmowskiego 70. 7916

Zgubiono zaświadczenie na Kartę Rozpoznawczą, na nazwisko Janina Kowal, Klimontów pta. Czekaj k/Jędrzejowa.

Zgubiono zaświadczenie pracy, wydane przez firmę „Siemens", na nazwisko Wiesław Dacków. 7953

Zgubiono Kennkartę, wystawioną przez gminę Skawina, na nazwisko Józefa Cimiera, Ryczów, gm. Skawina.

Zgubiono Kartę Pracy dnia 4. XI. 1943, na nazwisko Grabek Tadeusz. Łaskawego znalazcę proszę o zwrot na adres: Kraków, Zamojskiego 21, m. 4. 7988

Kawiarnie i Cukiernie

Cukiernia Kazimierz Danek i Syn, Spółka z ogr. odp. Kraków, Karmelicka 13. — Telefon 155-07 7494k

Kawiarnia „Pani" Kraków, św Jana 11 telef. 202-82. Codziennie o godz. 16.30 muzyka rozrywkowa. W środy i soboty piosenki. Także w niedzielę przedpołudniem i popołudniu: piosenki. Smaczna kuchnia domowa, wyborowe trunki.

KOMMERZIALBANK A. G.
Afiljacja banków
Dresdner Bank, Berlin.
Länderbank Wien AG. - Wien.
KRAKÓW
Adolf Hitler-Platz 44
Telefon 136-40
FILIA WE LWOWIE
Wintergasse 11 (przy Pl Smolki)
Telefon 299-70
BANK DEWIZOWY
Porady we wszystkich sprawach pieniężnych i finansowych
Od roku 1918 w Krakowie

DOBROLIN
KOSMETYKI BARWNIKI MYDLARSTWO
M. RÓŻYCKI
WARSZAWA, UL. SZPITALNA Nr. 12,
Telefon 666-76, 336-70.
Adres telegr.: „Miros", Warszawa. Prowincja za zaliczeniem o otrzymaniu zadatku. — Wpłacającym całość, pierwszeństwo w wysyłce.

ARGENTAN
okucie do uprzęży z białego metalu, wyłączna sprzedaż
SKŁAD PRZYBORÓW SZEWSKICH I RYMARSKICH
I. BOGDANOWICZ i Ska, WARSZAWA,
Graniczna 6. — Telefon 613-22.
Ceny zniżone.

CHOINKI
Sprzedaż wyłączna
Fa. L. A. ORWAT
Krakau Hauptstrasse 3. Tel. 160-28.

H HAK K
Warszawa — Zielna 29
poleca hurtowo po cenach najniższych
wody kwiatowe, kolońskie, perfumy, kremy, szminki, pudry, róże, proszek, pastę i mydełka do zębów, środki do golenia, wazelinę, glicerynę, brylantynę, proszki do prania i czyszczenia, klej i oliwę do rowerów, — ultramarynę (1, 5, 10 dkg i 1 kg).
Pastę do obuwia „DOBROLIN"
i inne oraz
Barwniki do Tkanin
KOLORYT, WILBRA, OKOLIT
BARWINEK — FARBOL
Prowincja za zaliczeniem.

Komis
KRAKÓW, PLAC DOMINIKAŃSKI 4
sprzedaje po cenach okazyjnych i kupuje
płyty patefonowe
patefony elektr. i zwykłe, dywany, obrazy i t. d.

Franciszek Pakulski
i Ska
Warszawa, Graniczna 13.
Hurtownia Importowa
poleca
Ozdoby choinkowe
Zabawki Upominki
Biżuterja, Galanterja
Wysyłka za zaliczeniem.

FIRMA JUBILERSKO-ZEGARMISTRZOWSKA
Z. GAJEWSKI
Kraków, ul. Starowiślna 26 — poleca
SREBRO STOŁOWE
na 6 i 12 osób, nowoczesne fasony.

MEBLE
Kraków, Stradom 16

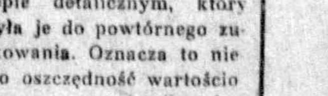

tuby od Chlorodontu
trzeba oddać z powrotem w sklepie detalicznym, który odsyła je do powtórnego zużytkowania. Oznacza to nie tylko oszczędność wartościowego surowca i sił roboczych, lecz również wzrost produkcji ulubionej pasty do zębów Chlorodont.
Chlorodont
pasta do zębów

NOVASCABIN

Bezbarwny, aromatyczny płyn do skróconego i wygodnego leczenia

świerzbu

NR REJ. 2058 CENA 7 ZŁ 50 GR

Do nabycia w aptekach i drogerjach

DR-A-WANDER-S-A-KRAKÓW

Zgłaszając się ochotniczo do pracy w Rzeszy Niemieckiej — masz prawo wyboru miejsca pracy.

Zgłoszenia:

BIURO INFORMACYJNE

dla pracowników fizycznych i umysłowych

Krakau, Burgstr. (Grodzka) L. 60

Sprzedaż artykułów wędkarskich

J. WYSOCKA

WARSZAWA, UL. KR. ALBERTA 12.

wysyła za zaliczeniem haczyki, żyłki błystki, sznury, wędziska i inne.

Duży wybór sieci

Tanio sprzedajemy

wszelką garderobę: futra, lisy srebrne, niebieskie, pościel, bieliznę, kilimy, dywany, narzuty, walizki, teczki, obrazy, maszyny „Singera", maszyny pisarskie, patefony walizkowe, elektryczne, płyty, elektroluxy, porcelanę, kryształy, fotoaparaty, przedmioty domowego użytku, duży wybór okolicznościowych upominków.

»Centrokomis«

KRAKÓW — ulica Grodzka 9.

OBRAZY

Najwybitniejszych malarzy polskich, oraz inne rzeczy — sprzeda

KOMIS — Kraków

Plac Dominikański 4.

HURTOWNIA ARTYKUŁÓW KOSMETYCZNYCH

I. Mingelgrün. Zarząd komisaryczny

KRAKÓW, KRAKOWSKA 21, m. 23.

Telefon 176-02.

KONCESJONOWANY CHRZEŚCIJAŃSKI

SKLEP KOMISOWY

Kraków, św. Tomasza 26

poleca:

piękną porcelanę na 6 i 12 osób, srebro stołowe, cukiernice, szkło stołowe, komplet garnków kuchennych, dywan perski, futro damskie i męskie.

Na składzie piękne kryształy, oraz wiele użytecznych codziennych przedmiotów. 9711

Wolne posady

Potrzebna panienka do dzieci do polskiego domu. Zgłoszenia: Goniec Krakowski, Kraków „Nr. 9990".

Młodej, pilnej dziewczyny poszukuje od zaraz niemieckie ogrodnictwo. Kraków-Rakowice, Prandoty 12. 9778

Zegarmistrza na dobrych warunkach przyjmę. Słotwina-Brzesko, Rynek 20 — Kolecka. 2541k

Chłopcy do pakowania i posyłek, znający trochę niemiecki poszukiwani od zaraz przez ważne przedsiębiorstwo (kriegswichtig). Zgłoszenia do: Siemens-Reiniger Krakau GmbH., Krakau, Wehrmachtstr. 17. 2546k

Poszukiwana od zaraz siła żeńska do buchalterji i rachunkowości z częściową znajomością niemieckiego. Osobiste zgłoszenia do firmy Siemens-Reiniger Krakau GmbH., Krakau, Wehrmachtstr. 17.

Pierwszorzędna kucharka gospodyni, długoletnie świadectwa i referencje, potrzebna na wieś od 15 grudnia br. Zgłoszenia: majątek Zarzecze koło Niska.

Fryzjerka zdolna potrzebna, dobre warunki. Stefan Czermiński, Nowy Targ, Kolejowa 2. 9851

Poszukuje się dla niemieckiej firmy zaawansowanych: 1 fakturzystki, 1 księgowej do prowadzenia księgowości magazynowej, 1 kontorzystki z maszynopismem. Znajomość języka niemieckiego wymagana. Praca do objęcia między 1. 12. 1943 a 1. 1. 1944. Zgłoszenia: Goniec Krak., Kraków „Nr. 9872".

Przyjmę stolarza na dobrych warunkach. Zgłoszenia: Kraków, Józefa 10, stolarnia. 9879

Dziewczyna czysta, uczciwa do sprzątania biur potrzebna. Zgłoszenia z przedłożeniem świadectw Kraków, Al. Krasińskiego 30, m. 2. 9892

Potrzebna służąca do wszystkiego od zaraz. Zgłoszenia: Kraków, Długa 36, Piekarnia Rekord. 9894

Robotnika rolnego oraz służącą do krów przyjmę na dobrych warunkach. Kraków, Gołębia 2/4a. 9895

Ogłoszenie. Zarząd miejski w Kressendorf ogłasza konkurs na stanowisko dozorcy w budynku Magistratu w Kressendorf. Na stanowisko to może być przyjęte — bezdzietne — a najwyżej z jednem dzieckiem małżeństwo. Wymagany wiek do 35 lat życia. Osoba ubiegająca się o to stanowisko, musi się wykazać niekaralnością, trzeźwością i bezwzględnie lubiącą czystość. Kandydat musi się wykazać umiejętnością czytania i pisania, oraz znajomością języka niemieckiego do użytku służbowego, chociażby tylko w słowie. Wynagrodzenie według umowy, oraz bezpłatne mieszkanie z opałem i światłem. Podania należy kierować do Zarządu miejskiego w Kressendorf, dołączając do niego życiorys, odpisy świadectw i referencje. — Der Bürgermeister der Stadt Kressendorf.

Przyjmę natychmiast cztery krawcowe do szycia ubrań roboczych (kriegswichtigen Betrieb) Firmy „Ega" Krakau, — Schustergasse 23, II p. 9926

Umiejąca szycie na maszynie przyjmie natychmiast Wytwórnia Czapek Jan Kurzydło, Kraków, św. Jana 12. 9940

Kucharz lub kuchcik, ewentualnie kucharka potrzebny od zaraz do restauracji „Mascotta", Kraków, ul. Krakowska 20.

Tramwaje miejskie w Krakowie poszukują od zaraz wyuczonych rzemieślników i robotników wszystkich kategoryj, jak również kobiet do sprzątania wozów tramwajowych. Wynagrodzenie według taryfy. W kuchni zakładowej wydaje się ciepłe potrawy za zapłatą. Zgłoszenia osobiste w godzinach urzędowych w biurze personalnym Krakau, Lorenzstrasse 13, II. p., pokój 11c. 1806k

Niemiecki sklep spożywczy poszukuje natychmiast 2 dobrych sprzedawczyń i jednego robotnika. Zgłoszenia osobiste: firma Aloys Dünchem & Co, Krakau, Nürnbergstrasse 11b. 2527k

Rodzina niemiecka, poszukuje czystej i uczciwej, dziewczyny, do gospodarstwa domowego, za dobrem wynagrodzeniem. Zgłoszenia: Kraków, Bandurskiego 36/2

Potrzeba czeladników szewskich na nowe i reperacje. Kraków, Grzegórzecka 4. Sklep. 9115

Bieliźniarki rutynowane, przyjmie natychmaist Pracownia „Alicja", Kraków, ul. Długa 27. 9247

Młoda, pomocnica domowa, mówiąca nieco po niemiecku, poszukiwana zaraz. Zgł. codz. od 1—3, Kraków, Stauferstrasse 24/7. 9667

Poszukujemy dozorcy żonatego, bezdzietnego, na dogodnych warunkach. Język niem. pożądany. Oberbeil, Kraków, Sienkiewicza 6. 9783

Poszukiwany godny zaufania dozorca domu, możliwie żonaty. Pożądane umiejętności rzemieślnicze. Wynagrodzenie, oświetlenie, opał i pensja. Pod uwagę brani będą jedynie kandydaci mogący wykazać się referencjami lub świadectwami. Zgłoszenia w Grupie Okręgowej Rzemiosło (Distriktsgruppe Handwerk), Kraków, ul. św. Anny 9. 2240k

Rolnika na rządcę folwarcznego poszukuję. Tylko teoretycznie i praktycznie wykształceni kandydaci z dobremi poleceniami będą uwzględniani. Odpisy świadectw i poleceń przesyłać: Przemyśl — skrytka pocztowa 321. 2242k

Potrzebna kucharka od zaraz. Wiadomość: Kraków — majątek Przegorzały.

Służąca, lubiąca dzieci, która zna język niemiecki, do niemieckiego domu z 2 dziećmi, poszukiwana. 4-pokojowe mieszkanie, musi być czysto utrzymane. Umiejętność gotowania niekonieczna. Zapewnia się dobre traktowanie, dobre jedzenie. Tylko uczciwe dziewczęta mogą się zgłosić: Kraków, Krowoderska 28, m. 3. 2532k

Sekretarka-stenotypistka, dobrej prezencji, znająca perfekt język niemiecki w słowie i piśmie, siła zupełnie samodzielna, znająca prace biurowe przedsiębiorstwa przemysłowo-handlowego, dla prac w biurze w Krakowie i do podróży jako sekretarka i do pomocy szefa, zostanie natychmiast przyjęta na dobrych warunkach przez niemiecką firmę przemysłowo-budowlaną. Zgłosz.: do Adm. Gońca Krak., Kraków, „Nr. 9728".

Wolna od zaraz posada sekretarki przy wiejskiej Delegaturze R. G. O. w Kamienicy, pow. Nowy Sącz. Wymagana znajomość pracy biurowej i książkowości. Oferty zgłaszać: Polski Komitet Opiekuńczy, Nowy Sącz, Rynek 31. 2421k

Poszukiwani do kamieniołomów, inż. górniczy, technik i majster. Pisemne oferty szczegółowe: Warszawa, ul. Czackiego 19, m. 6. Inż. L. Podoski. 2422k

Starszy doświadczony technik, szachtmajstrzy i ich pomocnicy, znający niemiecki, poszukiwani od zaraz do przedsiębiorstwa budowy kolei (Eisenbahnoberbau). Zgłoszenia: Goniec Krak., Kraków, „Nr. 9642".

Służąca umiejąca ewent. nieco gotować, potrzebna od 1-go lub 15-go grudnia. Zgł.: Kraków, Starowiślna 62, m. 4. Inż. Strauch. 9644

Zdolnego spedytora na kierownicze stanowisko przyjmie firma spedycyjna. (B. dobre warunki!) Pisemne oferty: Goniec Krak., Kraków, „Nr. 7974".

Modniarka potrzebna. Salon Mód „Ligia", Kraków, Wielopole 14. 9572

Dochodząca na parę godzin, potrzebna. Zgł.: Biuro Majewski, Kraków, WW. Świętych 8. 8236

Posad poszukują

Kupiec handlowiec lat 28, praktyka sklepowa Związku Kółek Rolniczych, zdrowy, rzutny, pracowity, przyjmie pracę kierownika, magazyniera, ekspedjenta itp. Zgł.: Goniec Krak. Kraków „Nr. 9547".

Młoda osoba samotna, obznajomiona z całokształtem gospodarki dworskiej, przyrządzaniem konserw zimowych, chowem drobiu, z zarządem kuchni i spiżarni, zmieni chętnie posadę. Warunki i zapytania proszę kierować pod adres: Kraków, Dębniki, Barska 12 dla p. Marii.

Asystentka farmacji, szuka pracy w aptece, w większym mieście. Zgłosz.: Goniec Krak., Kraków, „Nr. 2071k".

Ogrodnik lat 38, kurs ogrodniczy, 23 lata praktyki ogrodniczej, poszukuje posady. Oferty: Jarzyna Stanisław, Zyżnów, p. Strzyżów — Rzeszów. 2423k

Gorzelany buchalter, kawaler, poszukuje posady. Oferty: „5572", „Atlas", Warszawa, Al. Jerozolimskie 32. 2424k

Pani gospodarna, energiczna, poszukuje odpowiedniego zajęcia. Zgł.: Biuro Ogłoszeń Krajna, Kraków, Adolf Hitler-Platz 46, pod „Trzydziestoletnia". 2425k

Kupiec kalkulator, język niemiecki opanowany, dotąd czynny, jako kierownik zakupu i sprzedaży, znający wszelkie prace biurowe, szuka odpowiedniej posady. Zgł.: Biuro Ogłoszeń Krajna, Kraków, Adolf Hitler-Platz 46, pod „611".

Wychowawczyni-nauczycielka z praktyką pedagogiczną, ukończonem konserwat., młoda, miła, szuka pracy od zaraz w kulturalnym domu w Krakowie lub w majątku pod Krakowem, znajomość jęz. rosyjskiego. Zgł.: pod „610" Biuro Ogłoszeń Krajna, Kraków, Adolf Hitler-Platz 46. 2427k

Samodzielna buchalterka, bilansistka, jęz. niem. w słowie i piśmie, maszynopismo, znajomość wszystkich prac biurowych, szuka posady. Zgłoszenia pod „618" do Biura Ogłoszeń Krajna, Kraków, Adolf Hitler-Platz 46. 2428k

Buchalterka obznajomiona z listą płac, poszukuje pracy w jakiejkolwiek miejscowości G. G. Zgł.: Goniec Krak., Kraków, „Nr. 9411".

Kupno nieruchomości

Kraków, Lwów lub inna miejscowość! Kupię kamienicę, willę, parcelę budowlaną, gospodarstwo rolne. Gotówka natychmiast. Zgł.: Włodzimierz Huk, Kraków, Pijarska 19. 1764k

Parcelę, domek, ewentualnie część kamienicy, natychmiast kupię. Kraków, Wielopole 10/13. 7945

Kupię dom, blisko tramwaju, 3—4-ro ubikacyjny, niedrogo. Zgłosz.: Goniec Krak., Kraków, „Nr. 6916".

Sprzedaż nieruchomości

Parcelę, wydz., przy autostradzie, 720 s., Bronowice M. Parcelę, 590 s., ul. Mydlnicka. Parcelę, wydz., Bronowice-Azory, 590 s. Parcelę, wydz., Podgórze, 380 s., sprzeda Kraków, Sienna 5/7, I. p., tel. 113-64. 9937

Kamienicę, II. p., nową, 16 ubik., podpiwn., restauracja, ogród, Wola. Kamienicę, I. p., nową, 12 ubik., komfort, Dębniki. Dom, mur., nowy, 7 ubik. Bronowice-Azory, sprzeda Kraków, Sienna 5/7, I. p., tel. 113-64. 9938

Parcelę, wydz., 200 s., Jul. Lea. Parcelę, wydz. 395 s., Grzegórzki. Parcelę, wydz., pełne uzbr., 170 s., 18 m front, Grzegórzki. Parcelę, wydz., 600 s., Azory, sprzeda Kraków, Sienna 5/7, I. p., telefon 113-64. 9936

Kamienicę, nową, II piętrową, pełny komfort, 30 ubikacyj, przy przystanku, tanio sprzeda Kraków, Basztowa 10/1, telefon 159-35. 9846

Parcelę, 220 sążni, ogrodzoną, suchą, uzbrojoną, niedaleko tramwaju. Parcelę, 250 sążni, Swoszowice, obok łazienek. Parcelę, 284 sążni, Borek, sprzeda Grzywacz, Kraków-Podgórze, Kalwaryjska 27, m. 11. 9844

Sprzedam parcelę, 18 m frontu, 36 m głęboka, zatwierdzone plany pod budowę 4-piętrowej kamienicy. (Tuż przy plantach). Kulczyk Karol, Kraków-Stara Olsza, Wolności 54, tel. 133-03. 9766

Część (1/12) kamienicy III. p., 43 pok., komf., śródmieście Krakowa. Wyjątkowa okazja, sprzeda Kraków, Zwierzyniecka 8/1. 9597

Kamienice I, II i III p. komf. przy tramwaju i części takich kamienic sprzeda: Kraków, Zweirzyneicka 8/1. 9113

Rabka: Wille, pensjonaty i masa różnej wielkości parcel budowlanych sprzeda: Kraków, Zwierzyniecka 8/1. 9113

Parcela 200 sążni Lea, 180 sążni Lea, 340 sążni Bronowice, 220 sążni Rzeźnicza, Parcela 220 sążni, 150 sąż. 800 sążni i 900 sążni przy nowej autostradzie. Okazja. Sprzeda: Skowroński, Kraków, Adolf-Hitler-Platz 39, tel. 158-66.

Centrum Zakopanem narożnik po cenie okazyjnej szybko sprzeda „Lokata" — Kraków, Łobzowska 4. 9573

Morgowa parcela budowlana z parkiem w Skawinie okazyjnie sprzeda „Lokata" Kraków, Łobzowska 4. 9574

Willa 8 pok. wyszukany komfort, ogród wspaniały wielki, nowomurowana, tuż przy stacji kol. (od tramw. 35 min.) Czyżyny. Sprzeda: Kraków, Zwierzyniecka Nr. 8/1. 9112

Dom, piękny, 7 ubik., ogródek, Azory. Dom, 7 ubik., I. p., ogród, Lea. Dom, 9 ubik., Dębniki, tanio sprzeda Skowroński. Kraków, Adolf-Hitler-Platz 39, telefon 158-66. 9258

Dom, drewniany, 4 ubik., ogródek, okazja. Dom, 4 ubik., nowy, Łagiewniki, wolny cały. Dom, I. p., 16 ubik., sklep, okazja. Młyn, wodno-turb., przemiał 75 m. na dobę, 5 min. od stacji, tanio sprzeda: Skowroński, — Kraków, Adolf-Hitler-Platz 39, tel. 158-66. 9259

Parcele, domy, kamienice, wille, poleca „Krakus", Kraków, Zwierzyniecka 11/4, telefon 117-68. 9273

Osiedle Oficerskie, 150 sąż., przy tram., tanio wyjątkowo sprzeda „Lokata", Kraków, Łobzowska 4. 9576

Zamienię dom dwurodzinny w Krakowie, wolne mieszkanie, na willę w Zakopanem, Krynicy, Rabce, lub sprzedam: „Lokata", Kraków, Łobzowska 4. 9577

Niebywała okazja! Sprzedam kamienicę, nową, piętrową, podpiwniczoną, kaflowe piece, 10 ubikacyj. Prądnik. Kulczyk Karol, Kraków-Stara Olsza, Wolności 54, tel. 133-03. 9774

Sprzedam okazyjnie trzy parcele uzbrojone. Kulczyk Karol, Kraków-Stara Olsza, Wolności 54, tel. 133-03. 9767

Dom murowany, jednorodzinny, z ogrodem półmorgowym — sprzeda: „Informator", Kraków, Pijarska 19. Tel 116-45

Pół domu 8-mio ubikacjowego, murow., przy ul. uzbrojonej, tanio sprzeda B/H „Er-Ka-Es", Kraków, Starowiślna 27, tel. 128-74. 2429k

Willę 7-mio ubik. mur., półkomf. z ogrodem, 20 minut od tramwaju, sprzeda B/H „Er-Ka-Es", Kraków, Starowiślna 27, II. p., tel. 128-74. 2430k

Bronowice. Dom jednorodzinny przy tramwaju — zaraz sprzedam. „Informator", Kraków, Pijarska 19. Telefon 116-45.

Zakopane. Parcela 74×22 m, kompletnie uzbrojona, przepięknie położona — sprzeda: „Informator", Kraków, Pijarska 19.

Dom jednorodzinny z ogrodem, blisko tramwaju, tanio sprzeda B/H „Er-Ka-Es", Kraków, Starowiślna 27, II. p. tel. 128-74. 2431k

1/10 część kamienicy, 72 ubikacyjnej, komf., okazyjnie sprzeda B/H „Er-Ka-Es", Kraków, Starowiślna 27, II. p., tel. 128-74. 2432k

Parcelę 300 sążniową, willową, własność przedwojenną, sprzeda za 60 tys. B/H „Er-Ka-Es", Kraków, Starowiślna 27, II. p., tel. 128-74. 2433k

Parcelę 1 000 m², przy tramwaju, sprzeda B/H „Er-Ka-Es", Kraków, Starowiślna 27, II. p., tel. 128-74. 2434k

Kupno

Filateliści! Kupuję, uzupełniam na listy braków. Kraków, skr. poczt. 391. 7663

Kupuję stare srebro. Stanisław Chwiłkowski, Kraków Krakowska 1, pod Arkadami. Zakład zegarmistrzowski.

Psa spaniola, odchowanego, brązowego, kupię. Kraków, Krowoderska 75/12 od 13-tej—14-tej. 9787

Singera głowę maszyny damskiej, lub maszynę do szycia, kupię. Zgłoszenia: Goniec Krak., Kraków, „Nr. 9777".

Lustro belgijskie, większy format, kupię. Zgł.: Goniec Krak., Kraków, „Nr. 9713".

Kilimy, dywany, kupuje i sprzedaje Kraków, Długa 23, sklep z kilimami.

Szybko sprzedasz oraz tanio kupisz wszystko tylko przez Komis, Kraków, Plac Szczepański, tel. 144-56. 9677

Potrzebuję pięknych kryształów, porcelany, kilimu, **wózka dziecięcego.** Koncesjonowany Chrześcijański Sklep Komisowy, Kraków, św. Tomasza 26. 9710

Poszukuję natychmiast gabinetu męskiego, **orzech kaukazki, eleganckiej bonżurki męskiej, 2 pary firanek, pięknego kilimu.** Koncesjonowany Chrześcijański Sklep Komisowy, Kraków, św. Tomasza 26. Przyjmuje wszystko w komis. Szybka sprzedaż. 9716

Jazzband kompletny, względnie części, kupię. Kraków, Hotel Poller, pokój 61, Szpitalna. 9731

Nowoczesne urządzenie pralni chemicznej, lub pralnię chemiczną w ruchu, kupię. Zgłosz.: Goniec Krak., Kraków, „Nr. 9873".

Maszynę krawiecką, w dobrym stanie, kupię natychmiast. Zgłoszenia: Wytwórnia czapek Jan Kurzydło, Kraków, św. Jana 12. 9941

Dywany, kilimy, obrazy, antyki, meble, porcelana. Kupno — sprzedaż, ocena: Salon Obrazów i dzieł sztuki „Antyk", Kraków, Stradom 18, telefon 140-83.

Obrazy, antyki, dywany — kupno, sprzedaż — ocena: „Phryne", Kraków, Sławkowska 6. 8718k

Dywany, obrazy. Kupno, sprzedaż, ocena: Kraków, Florjańska 8. 1148k

Obrazy malarzy polskich, kupię. Zgłoszenia pod „875", Biuro Ogłoszeń Krajna, Kraków, Adolf-Hitler-Platz 46.

Nowy kucharz doskonały, książkę E. Szeligi, kupię. Zgł.: Goniec Krak., Kraków, „Nr. 2194K".

Barak, ca 8×14 m, albo części barakowe, kupię. Zgłosz.: Goniec Krak., Kraków, „Nr. 2529k".

Kurtkę męską z pierwszorzędnego materjału, w bardzo dobrym stanie, kupię. Pisemne zgłoszenia „Atlas", Kraków, Adolf-Hitler-Platz 32 pod „Szybko".

Obrazy kupuje stale Salon „Antyki" — Kraków, Stradom 18. Tel. 140-83

Koncesjonowany sklep używanej garderoby i bielizny, kupuje i sprzedaje za gotówkę. Kraków, Pierackiego 4 3645

Patefon walizkowy, płyty, pianino, kupię. Zgłosz.: Goniec Krak., Kraków, „Nr 7299".

Kupimy: ubrania, płaszcze, futra lisy, dywany, aparaty fotograficzne i inne przedmioty. Komis. Kraków Plac Dominikański 4. 8267

Srebro stare połamane oraz fasonowe kupuje i płaci najwyższe ceny. Firma Gajewski, Kraków, ul. Starowiślna 26.

Pianino, fortepian, kupię. Helena Smolarska, Kraków, Sławkowska 4.

Kilimów, porcelany, kryształów futer damskich, dywanów poszukuje Komis, Kraków, Szpitalna 11. 8846

Kupuje stare włosie, starą morska trawę Kraków, św Marka 16 Wesołowski. 8998

Dywany perskie to nasza specjalność — Komis, Kraków, Starowiślna 18.

Pióra wieczne, markowe, poszukiwane. Komis, Kraków Starowiślna 18. 9005

Ubrania oraz oddzielne spodnie i marynarki, suknie, płaszcze męskie i damskie oraz kostjumy, kupuje za gotówkę: Skup i Sprzedaż Używanej Odzieży, Kraków. Plac Dominikański 1, tel. 114-28

Płyty patefonowe, polskie, w dobrym stanie, kupuje Komis, Kraków, Plac Dominikański 4 9100

Kołdry, bieliznę, pościelową i osobistą, futra damskie, męskie, ubrania, obuwia, koce, kilimy, dywany, kupuje stale za gotówkę, sklep, Kraków, Krakowska 36.

Kryształy kupuje stale firma „Antyki" Kraków, Stradomska 18 9623k

Kupuje książki, encyklopedje, herbarze, aparaty fotograficzne, instrumenty muzyczne, obrazy — Antykwarnia, Stanisława Pelc, Kraków, św. Marka 25.

Numeratory używane, kupuje Widliński, Kraków, Grodzka 28, sklep. 1502k

Kupuję używaną garderobę: Kraków, Bracka 10/7, oficyna. 7512

Poduszki pierzane kupię. Kraków, św. Marka 19, róg Florjańskiej. Sklep tapicerski. 7541

Kupię swetr golf, w dobrym stanie dla 14-letniego. Zgłoszenia popołudniu: Kraków, Kurniki 6, I. p. oficyny, m. 18. Ostrowski.

Poszukuję „Mikrocidu" za wszelką cenę. Kwiatkowska, Kraków-Podgórze, Bednarska 22, m. 3, I. p. 7701

Książki o rybach, atlasy rybne, książki wędkarskie, czasopisma, katalogi, polskie i obcojęzyczne — kupię natychmiast, dobrze zapłacę. Zgł.: Goniec Krak., Kraków, „Nr. 7741".

Kołowrotek muchowy, nieduży lekki, najchętniej szeroki z agatem firmy Milward, kupię — dobrze zapłacę, jak również linkę i krótkie lekkie wędzisko muchowe w rodzaju „Flycraft" Milwarda. Zgł.: Goniec Krak., Kraków, „Nr. 7742".

Klubowe fotele porządne, kupię. Kraków, św. Marka 19, róg Florjańskiej. Sklep tapicerski. 7775

Filatelistyczne biuro „Kolekcja", Kraków, Bracka 4, I p. tel. 118-13, kupuje wszelkie znaczki i zbiory. 8779

Filatelistyczne biuro „Kolekcja", Kraków, Bracka 4, I p. tel. 118-13, kupuje wszelkie znaczki i zbiory. 8158

Poduszki pierzane, kupię. Kraków, św. Marka 19, róg Florjańskiej. Sklep tapicerski. 8212

Kupię parę opon rowerowych z dętkami lub bez. Firma Wandor Wł., Skład rowerów i części. Kraków, Garbarska 4, telefon 124-48. 8615

Kołdry jedwabne kupię. Kraków, św. Marka 19, róg Florjańskiej. Sklep Dembiński. 8541

Kupię śniegowce dziecięce Nr. buta 32, lub buciki narciarskie, kapce damskie Nr. 39—40 tylko nie białe. Zgł.: Kraków, Bandurskiego 5, m. 2. 8477

Kupuję! Dywany, kilimy, kapy, chodniki, firanki, garderobę, maszyny do szycia, obrazy. Kraków, Długa 56/4a.

Maszynę do szycia „Singera" gabinetową, mało używaną, stan dobry, kupię zaraz. Zgł.: Goniec Krak., Kraków, „Nr. 8214".

Pasy parciane, gumowane (również węże) w dobrym stanie, kupię. Podać szerokość, długość i cenę. Zgł.: Goniec Krak., Kraków, „Nr. 1601K".

Kotła parowego, stojącego, pow. ogrzew. od 18 m², od 6 atm. pilnie poszukujemy. „Kapemotor", Warszawa, Czackiego 6. 2435k

Kupuje wyroby srebrne, papierośnice, cygarniczki, pudełka do papierosów, pudernice, cukiernice, tace, stołowniczkę. A. Jabłoński, Warszawa Marszałkowska 84, m. 4. 2436k

Obraz i dywan perski sprzedasz najkorzystniej, Kraków, Florjańska 8.

Chustkę wełnianą na głowę, białą w kwiaty z frędzlą kupię. Biuro Majewski, Kraków, WW. Świętych 8. 8240

Sklep kupna i sprzedaży używanych rzeczy, Kraków, św. Krzyża 7, kupuje gotówkowo używane ubrania, bieliznę pościelową, koce, kilimy i inne ładne rzeczy. 9244

Weltini małoobrazkowy fotoaparat, kupię. Kraków, Nowowiejska 6, m. 9.

Matrymonialne

Dwaj 22-letni panowie, na posadach (blondyn i szatyn), poznają panie, inteligentne, wesołe i towarzyskie, od lat 18. Cel matrym. Zgł. z fotografią Goniec Krak., Kraków, „Nr. 9993".

Panna, lat 30, pracowita, religijna, gospodarna, lubiąca ognisko domowe, dla braku znajomości, szuka tą drogą męża, od 35—45, religijnego, z dobrem charakterem, na posadzie. Poważne zgłoszenia, możliwie z fotografią (za zwrot której ręczę) Goniec Krak., Kraków, „Nr. 9640".

Która z pań dopomoże materjalnie dwudziestoletniemu rzemieślnikowi. Cel matrym. Zgłosz.: Goniec Krak., Kraków, „Nr. 2544k".

Wera i Lidi, obie młode, ładne i wiośniane, inteligentne, wykształcone, miłe, poznają dwóch panów, do lat 30, tylko inteligentnych, wysokich i przystojnych, na poważnych stanowiskach. Cel matrym. (Anonimy kosz). Zgłosz.: Goniec Krak., Kraków, „Nr. 9821".

Samotna pani, emerytka, niezależna, przystojna, o dobrym charakterze, mająca mieszkanie, pragnie poślubić i być radością, pomocą, samotnemu, sytuowanemu, pracującemu, panu, od lat 50, wdowcy, z mieszkaniem, mile widziani. Zgłosz.: Goniec Krak., Kraków, „Nr. 9836".

Kawaler, nieprzystojny, lecz sympatyczny, prawego charakteru, średnie wykształcenie, samodzielny, przeszedł twardą szkołę życia, wzrost średni, lat 35, chce dać maksimum szczęścia, pani bardzo ładnej, o bardzo subtelnym usposobieniu, do lat 30, posag zbyteczny. Cel matrym. Zgłoszenia z podobizną, którą zwrócę, Goniec Krak., Kraków, „Nr. 9881".

Panna, 28 lat, ziemianka, przystojna, elegancka, z braku znajomości, pragnie poznać w celu matrym. pana inteligentnego, przystojnego, na dobrym stanowisku, do lat 38. Tylko poważne zgł. do Gońca Krak., Kraków, „Nr. 8923".

Jestem wysoką, blondynką, lat 28, pracuję, uczciwą, niebrzydką, poślubię mężczyznę o dobrym charakterze, może być wdowcem z dziećmi, do lat 40-stu najchętniej posterunkowy. Fotografia mile widziana. Biuro Ogłoszeń, Kraków, Sienna 12 pod „Czas". 9286

Wdowa samotna lat 50 po urzędniku PKP, posiadająca własne mieszkanie, pozna Pana inteligentnego na posadzie do lat 60. Cel matrym. Zgłoszenia: Goniec Krakowski, Kraków „Nr. 9860".

Kawaler, lat 42, blond, oczy niebieskie, wzrost 1.64, handlowiec zdolny, lecz biedny, jak mysz kościelna, tą drogą, poszukuje żony, prawdziwej przyjaciółki, z zamiłowaniem do handlu, by wspólnie iść razem przez życie. Poważne zgłoszenia możliwie z fotografią Goniec Krak., Kraków, „Nr. 8039".

Tarnowianin, kawaler lat 33, branży fotograf., z powodu braku czasu i znajomości, nawiąże korespondencję z panią do lat 27. Cel matrym. Anonimy kosz. Zgł.: Goniec Krak., Tarnów, „Nr 1867" 2202k

Kawaler, lat 36, urzędnik dobrze sytuowany, pozna panią, blondynkę, do lat 35. Cel matrym. Poważne zgłoszenia, możliwie z fotografją, proszę kierować: Goniec Krak., Kraków, „Nr. 7464".

Panna lat 30 przystojna, wyższe wykształcenie, gospodarna, niebiedna, pragnie nawiązać korespondencję w celu matrym. z panem tych samych zalet o nieposzlakowanym charakterze, naprawdę kulturalnym i zamożnym, do lat 40 Zgłoszenia tylko poważne i tylko z fotografią: Goniec Krak. Kraków, „Nr. 7596".

Blondynka, miła, urzędniczka, lat 29, pozna w celu matrym., szlachetnego, życiowo zaradnego pana w wieku od 35—50 lat. Zgłosz.: Biuro Ogłoszeń, Kraków, Sienna 12 pod „Miła". 9407

Inżynier kawaler, lat 40, przyjezdny, samotny, pragnie mieć pełnowartościowe ognisko domowe, najchętniej w Krakowie lub Dystrykcie, dlatego też chce wejść w życie jednej z osieroconych rodzin, jako mąż i ojciec; poślubię wdowę młodą z dzieckiem ładnem, tylko inteligentnych rodziców. Foto (zwrot ręczę) pożądane. Zabezpieczenie materjalne pożądane lecz nie konieczne. Dyskrecja zapewniona. Listy: Lwów, Sykstuska 21, „Reklama" pod „Docent".

Trzech kawalerów poważnie myślących, szatyn lat 28, brunet lat 25, blondyn lat 24, pragną poznać panny do lat 24. Cel matrym. Poważne zgłoszenia, chętnie z fotografją, proszę kierować do B/O „Fiducia", Kraków, Florjańska 15, pod „Nr. 147". 7749

Dwóch bardzo poważnych, na posadach, organista i fryzjer, bardzo uczuciowi, bez nałogów, pragną poznać panie do lat 30. Cel matrym. Oferty tylko poważne z fotografją, za których zwrot ręczymy, kierować: Szczawnica, Kr. Neumarkt — dla Organisty i Fryzjera. 8391

Dwóch blondynów lat 23 i 24, szatyn lat 28, na posadach państwowych, tą drogą pragną poznać panie w odpowiednim wieku. Biedne lecz gospodarne. Cel matrym. Oferty poważne z fotogr., za których zwrot ręczymy, kierować: Szczawnica, Kr. Nenmarkt, skrytka Nr. 13.

Panna lat 28, dobrego charakteru, łagodna, poślubi pana ze sfer rzemieślniczych, wzrostu wysokiego, do lat 36. Zgł.: Biuro Ogłoszeń, Kraków, Sienna 12, „Pracująca". 8451

Dla oszczędności prądu właściwa żarówka

OSRAM

dużo światła - mało prądu

„HERMES"

PRZEDSIĘBIORSTWO PRZEWOZOWO - SPEDYCYJNE

Sp. z o. o.

Kraków, Stolarska 9/13. Telefon 15114-18.

Załatwianie wszelkich czynności wchodzących w zakres spedycji.

Ładunki zbiorowe koleją i samochodami we wszystkich kierunkach Gubernji Generalnej i zagranicą.

Przewóz mebli własnemi wozami meblowemi.

Magazynowanie. — Clenie. — Inkasso. — **Przewóz kas ogniotrwałych.**

Własny tabor konny i samochodowy, obejmujący ponad 100 pojazdów.

HURTOWA SPRZEDAŻ

GALANTERII I NORYMBERSZCZYZNY

D/H Stanisław i Stanisława

KOZIOŁEK

Warszawa, ul. PRÓŻNA 8, tel. 6-45-17.

Wysyłki pocztowe — kolejowe — samochodowe.

P. S. Liczne podziękowania, jakie otrzymujemy od naszych klientów, najlepiej świadczą o niskich cenach i szybkiej dostawie.

Karsan

przeciw

gniciu ziemniaków w piwnicach i kopcach

dostarcza

EMIL FREEGE — Kraków

Lubicz 36/38 i Sukiennice 15/16

Transporty zbiorowe

na Lwów, Warszawę — przewozy samochodowe, kolejowe, lokalne.

P. WYSOCKI — Kraków, Florjańska 18.

Telefon 175-71.

„CENTROKOMIS"

Kraków, ul. Grodzka 9

poleca

futra, lisy garderobę, oraz szereg innych praktycznych przedmiotów.

Duży wybór — niskie ceny.

Zakład wulkanizacyjny

MIECZY ŁAW CHRZAN

BOCHNIA — Szybowa 3

Przyjmuje do reperacji opony i dętki samochodowe, opony rowerowe, śniegowce i kalosze. 9402

OZDOBY CHOINKOWE

Czeskie — Wiedeńskie — Krajowe zimne ognie, lameta, śnieg, girlandy, włos anielski, lichtarze, szopki, wycinanki, maski.

ZABAWKI - LALKI - GRY

Sprzedaż tylko hurtowa.

Wielki wybór biżuterji sztucznej, galanterji, luster itp.

„GALTEX — PRAKTYCZNA GALANTERIA" Sp. z o. o.

Warszawa, ul. Marszałkowska 102, II piętro, pokoje 38, 39, 59, 60, 61. Telefon 219-38.
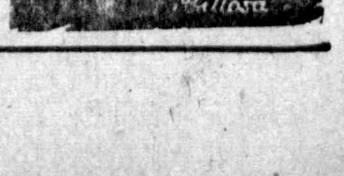
Prowincja za zaliczeniem.